SURESNES MAG

329
sept. 2021

suresnes-mag.fr

Mobilités
Découvrez le Plan Vélo
p. 14 > 15

Stratégie urbaine
Suresnes de demain, l'affaire de tous
p. 26 > 27

Théâtre
Une reprise fracassante
p. 53

Noor Inayat Khan
Sa biographie enfin traduite
p. 48 > 49

329
sept 2021

SURESNES MAG

SOMMAIRE

06 Arret sur image

14 Plan Velo

26 Imaginons le Suresnes de demain

5 **Edito**

6 **Arrêt sur image**

8 **Chroniques en images**

... AGIR

14 • Plan Vélo : encourager son usage

16 • Tour des chantiers de la ville

18 • Retour en images sur la démolition de la passerelle de l'avenue du Général de Gaulle

26 • Imaginons le Suresnes de demain

28 • **Suresnes business club :** Primé au concours Made in 92, Killbills élimine les tickets de caisse

30

... DOSSIER

Le point sur la rentrée scolaire

... VIVRE

37 • Top départ pour la 47e Foulée suresnoise

39 • **A telle enseigne :** Lucullus, pas seulement un restaurant

... DECOUVRIR

40 • Journées européennes du patrimoine, Suresnes Auto rétro, Jardins en Seine, exposition sur le Liban et Fête de la vigne : la rentrée fait son festival !

48 • Noor Inayat Khan, une notoriété globale

50 • **Histoires suresnoises :** Les écluses de Suresnes ont libéré le commerce fluvial

53 • Théâtre de Suresnes Jean Vilar : une rentrée fracassante

54 **Suresnes pratique**

57 **Paroles politiques**

48 Noor Inayat Khan

CE MAGAZINE EST ÉDITÉ PAR LA VILLE DE SURESNES

IMPRIM'VERT®

Vous pouvez retrouver à présent Suresnes mag sur smartphones, tablettes et ordinateurs grâce à **suresnes-mag.fr**
Il est aussi téléchargeable sur **suresnes.fr**

2, rue Carnot,
92151 Suresnes Cedex
01 41 18 19 20

Directeur de la publication Guillaume Boudy

Adjointe au maire deleguee à la Communication Isabelle de Crécy

Direstrice adjointe a la communication Sophie Racle

Responsable des publications Arnaud Levy

Redactrice en chef Céline Gazagne

Redaction Matthieu Frachon, Pauline Garaude, Stéphane Legras, Florence Rajon, Thierry Wagner, Aurélie Le Mignot

Conception graphique Direction de la communication, Marine Volpi, Margarita Mimovic

Direction artistique Laurence Boyer

Images Hervé Boutet, Mathilde Gardel, Tiphaine Lanvin, Carole Martin, Benoît Moyen, Marine Volpi, Florence Bonny, Jean-Claude Carbonne, Simon Gosselin, Grand public, Lucullus, Pascalito, Rodafino, Wu dang énergie/ Xavier Hacquard, 123RF, Archives municipales, Ville de Suresnes

Couverture 123RF

Impression Imprimerie Morault 03 44 30 51 00

Regie publicitaire CITHEA 01 53 92 09 00

Dépôt légal : 3e trimestre 2021

© Benoît Moyen

© Tiphaine Lanvin

© Marine Volpi

© Mickaël Collas

Votre Maire
Guillaume Boudy

Aller de l'avant !

Malgré les incertitudes que le variant Delta a fait peser sur cette rentrée, l'été a été pour le plus grand nombre d'entre vous, je l'espère, un moment de retrouvailles, de détente ou de découverte.
Pour celles et ceux qui n'ont pu quitter Suresnes, la Ville s'est mobilisée pour proposer des activités sportives ou ludiques, des sorties à la mer en famille et pour les plus jeunes, des séjours de vacances dans nos belles régions françaises.
Pendant cette période de relâche, les services de la Ville ont au contraire redoublé leurs efforts pour organiser ces animations ou réaliser de gros travaux d'amélioration : démolition de la passerelle de l'avenue Charles de Gaulle, rénovation d'écoles, de crèches et d'équipements sportifs, réfection de voiries…

Consulter les Suresnois sur leurs attentes et l'avenir de Suresnes

Après une année 2020/21 bousculée, faite de renoncements et de contraintes, nous aspirons tous en cette rentrée à retrouver une vie plus active, plus ouverte, plus entreprenante aussi.
C'est dans cet esprit et cette dynamique que l'équipe municipale entend poursuivre la mise en œuvre de son Contrat de mandat avec une large consultation des Suresnois sur leurs attentes et leur vision de l'avenir de Suresnes, la poursuite de la rénovation du Centre-ville, le renouvellement des Conseils de quartier et du Conseil économique, social et environnemental dotés d'un rôle élargi, mais aussi l'élaboration avec le département des Hauts-de-Seine du plan d'aménagement de l'entrée de ville et des quais de Seine… et bien d'autres projets encore.
Cette rentrée sera placée sous le signe de la rencontre et de la convivialité, avec le Forum des associations, la reprise tant attendue de la Foulée suresnoise, la préfiguration d'une Fête de la Vigne renouvelée ou encore les 10 ans de Suresnes Auto-rétro.

Agir ici et maintenant

Plus loin, l'actualité internationale, la crise en Afghanistan, la répression à Hong-Kong, les catastrophes climatiques – incendies, inondations, séismes – nous montrent l'urgence et la nécessité de nous mobiliser pour faire face aux grands enjeux ou aux menaces que nous avons à affronter : la lutte contre le réchauffement climatique, la défense des Droits de l'Homme et de la Femme, la priorité à donner à l'Education. Ces combats ne se mènent pas seulement à l'autre bout du monde, mais ici et maintenant, par notre mobilisation individuelle et collective, au quotidien et dans la durée. C'est tout le sens de nos engagements pour un Suresnes plus durable et plus solidaire.
Je vous souhaite à toutes et tous, ainsi qu'à tous les élèves et étudiants, une belle rentrée pleine d'ambition et de projets.

A pleine dent

Une minutieuse dextérité dans une carcasse de géant d'acier… Début août, d'impressionnantes grues aux mâchoires sidérantes de maîtrise ont démoli, ou plutôt grignoté, la passerelle qui enjambait l'avenue du Général de Gaulle. Dans un ballet millimétré de seulement trois jours, les différents corps de métier mobilisés ont eu raison, sans abîmer la chaussée, de cette « barrière » de béton. Découvrez davantage d'images pages 18 et 19.

Photo Marine Volpi

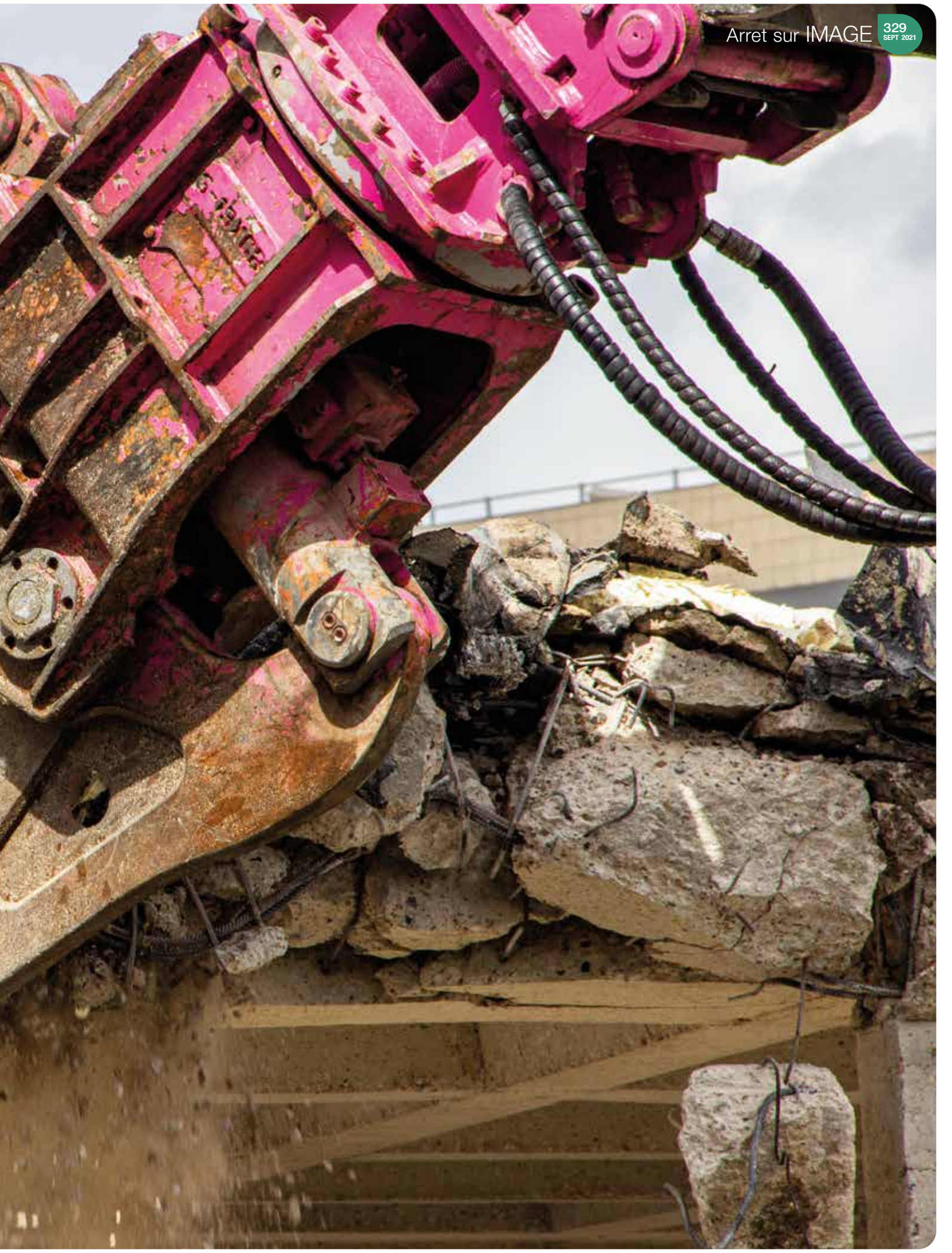

UN ETE A SURESNES

Après une année où les incertitudes et la situation sanitaire ont pesé sur tous, petits et grands attendaient avec impatience le retour de l'été. Epargnée par la canicule, Suresnes a repris des couleurs festives, lunettes de soleil sur le nez, grâce à la levée partielle des restrictions. Le soleil, timide ou pas, était de sortie, les animations en extérieur aussi. Un programme d'activités pour tous les âges et tous les goûts pour voir du paysage et prendre un grand bol d'air sans quitter Suresnes ou profiter d'une escapade : sport, animations, culture, sorties à la mer, séjours pour les enfants et les jeunes… Les maisons de quartier, accueils de loisirs et Animation seniors n'étaient pas en reste. Le Centre communal d'action sociale a pour sa part emmené des familles à la mer. Juillet a vu le retour des week-ends en fête initiés par la Ville depuis 2020, trois temps forts dans des lieux emblématiques de la ville, terrasse du Fécheray, Cité-jardins et parc du Château, associant des animations pour petits et grands, des spectacles et des séances de cinéma en plein air. Les Suresnois ont aussi pu retrouver cette année le Feu d'artifice de la fête nationale, dans le respect des règles sanitaires qui n'ont cependant pas permis l'organisation du traditionnel bal du 13 juillet. Les terrasses des cafés et restaurants enthousiastes de rouvrir leurs portes ont adopté les saveurs d'été du Suresnes qu'on aime, qui sait aussi prendre des airs de vacances. Retour en (quelques) images sélectionnées dans l'album souvenir de Suresnes mag.

PHOTOS : **HERVE BOUTET, DR, MARIE MARQUANT, BENOIT MOYEN, MARINE VOLPI, VILLE DE SURESNES**

Week-ends en fête, 2e édition

La terrasse du Fécheray a accueilli le premier des trois week-ends en fête, dès le 10 juillet, dans de nombreux éclats de rire lors de la séance de cinéma en plein air du film *OSS 117, Le Caire nid d'espions*, avec illumination de la tour Eiffel. A la Cité-jardins le week-end des 17 et 18 juillet, le soleil a illuminé le square Léon Bourgeois. C'est au parc du Château que s'est clôturée cette deuxième édition des Week-ends en fête, du 23 au 25 juillet.

Une tyrolienne à Suresnes, ça vous étonne ?

Une drôle de brigade de maquilleuses talentueuses s'élance dans le square Léon Bourgeois.

1 Avant le cinéma en plein air : sérénade avec le duo Aventurine de Claire Bucelle, violon, et Dominique Le Guern, piano, pour un florilège de musique de films et de variété.
2 Pas venus pour bronzer… mais pour la séance de cinéma dans le parc du Château. Le 23 juillet : *Le Prénom.*
3 Ici aussi, Guignol et Gnafron comblent petits et grands.

Pour ceux qui préfèrent garder les pieds sur terre : parties d'échecs avec vue.

Le soleil est là, square Léon Bourgeois.

On aurait aperçu un lion en liberté dans la Cité-jardins le 16 juillet.

La Guinguette africaine réchauffe l'été

Absente en 2020, la Guinguette africaine a réinvesti chaque week-end de juillet et août le centre de loisirs des Landes, à deux pas de l'esplanade du Mont-Valérien. Depuis 10 ans, sa notoriété a largement dépassé les frontières de la ville et celles du département et la guinguette a conquis un public bien au-delà des communautés africaines et antillaises. Les bénévoles de l'association présidée par Célestin Sounda contribuent grandement à l'ambiance chaleureuse du lieu où animations, musique et gastronomie traditionnelle ont fait monter la température des soirées suresnoises au cours de cet été à la météo mitigée, particulièrement le 14 août, pour la célébration de la fête nationale du Congo avec le groupe Knalson-Music de Duck Geoffroy. Une partie des bénéfices permettra d'envoyer du matériel médical au centre de santé Makelekele à Brazzaville.

Un village sportif éphémère, place de la Paix

Un espace sportif éphémère encadré par l'UCPA a été mis en place sur la place de la Paix au mois d'août, offrant d'étonnantes images dignes d'un village vacances au cœur de la Cité-jardins : tapis de ventriglisse aquatique, bassin à pédalos, muret et filets d'escalade, trampolines, et jeux de ballon. Ouvert gratuitement, tous les jours de 10h à 18 h, il a permis à de nombreux enfants et adolescents de partager de bons moments, et de rire en famille autour d'activités variées, accompagnés par une dizaine de professionnels complices. Ils en redemandent.

En vadrouille avec le Celije

Pas de vacances pour l'association Celije (Celije (Centre pour l'initiative des jeunes) qui a proposé plusieurs opérations en direction des jeunes Suresnois cet été. Le week-end des 24 et 25 juillet, 9 jeunes se sont lancés dans une visite de la capitale à vélo. Après une visite de la mairie de Suresnes et un top départ donné par le maire Guillaume Boudy, leur traversée de Paris est passée par le Parc des Princes, la tour Eiffel, Notre-Dame, un spectacle de stand up avant la nuit en auberge de jeunesse. Le lendemain, direction la tour Montparnasse, le musée Grévin et le Palais de Tokyo pour clore ces deux journées de tourisme et de sport. Le 1er août, les jeunes du Celije ont organisé une journée à Trouville pour des familles qui n'avaient pas l'occasion de partir. (*lire aussi p24*)

Les médiathèques en vadrouille

Les bibliothécaires de la médiathèque « en vadrouille » ont accueilli parents et enfants dans les squares et parcs de la ville tous les jeudis du mois de juillet, pour de belles histoires contées au soleil ou à l'ombre des arbres. Ceux qui préféraient lire « en solitaire » pouvaient quant à eux emprunter autant de livres qu'ils voulaient avec un délai rallongé (6 semaines au lieu de 4) pendant tout l'été.

Le temps des colos

Partir « en colo », commence toujours par se lever de bon matin pour les enfants et les parents, direction l'esplanade du Mont-Valérien pour d'émouvants au revoir au pied du car. Près de 400 enfants suresnois de 4 à 17 ans ont pu participer aux colos apprenantes organisées par la ville en juillet et en août en Bretagne, dans l'Hérault, en Haute-Savoie et à Rambouillet. Au programme : consolidation des apprentissages et activités culturelles, sportives et de loisirs encadrées par des professionnels… et des souvenirs plein la tête au retour. Les trois maisons de quartier (Chênes, Gambetta, Sorbiers) et les espaces Jeunes centre-ville et Cité-jardins ont également proposé pendant tout le mois de juillet des activités culturelles, sportives et de loisirs visant à assurer la consolidation des apprentissages et contribuer à l'épanouissement personnel des jeunes.

Le retour du Feu d'artifice… 1ère partie

En 2020, il n'avait pas été possible de se réunir pour célébrer la fête nationale. Le rendez-vous du feu d'artifice du 13 juillet devant le mémorial de la France combattante a pu être honoré cette année et nombre de Suresnois n'ont pas hésité à sortir leur parapluie pour y assister. Le traditionnel bal, lui, n'a pu être organisé en raison des contraintes sanitaires liées à la pandémie de Covid-19. Les conditions météo n'ayant cependant pas permis à l'artificier de déployer l'intégralité du programme du feu d'artifice, il a proposé à la Ville de programmer un nouveau feu d'artifice à l'occasion de la fête de la Vigne, le samedi 2 octobre (*voir page 43*).

Auprès des seniors

L'animation seniors est restée active durant les mois d'été, avec notamment des rendez-vous marche douce et randonnée, cours de gymnastique, sorties art et culture. Les foyers loisirs ont déployé leurs programmes comme durant toute l'année.

© Ville de Suresnes

Le député Philippe Huppé à la galerie La Verrière

Vendredi 9 juillet

Les artisans d'art de la galerie La Verrière ont reçu la visite de Philippe Huppé, président de l'association Villes et métiers d'art, député de l'Hérault, à l'initiative en 2019 d'un rapport sur les métiers d'art et du patrimoine vivant. Accueilli par le maire, Guillaume Boudy, il a pu échanger avec les 11 artisans d'art de la galerie de la rue Emile Duclaux et salué l'initiative de la Ville pour soutenir et valoriser en zone urbaine *« ce patrimoine immatériel qui fait partie de la culture française »*.

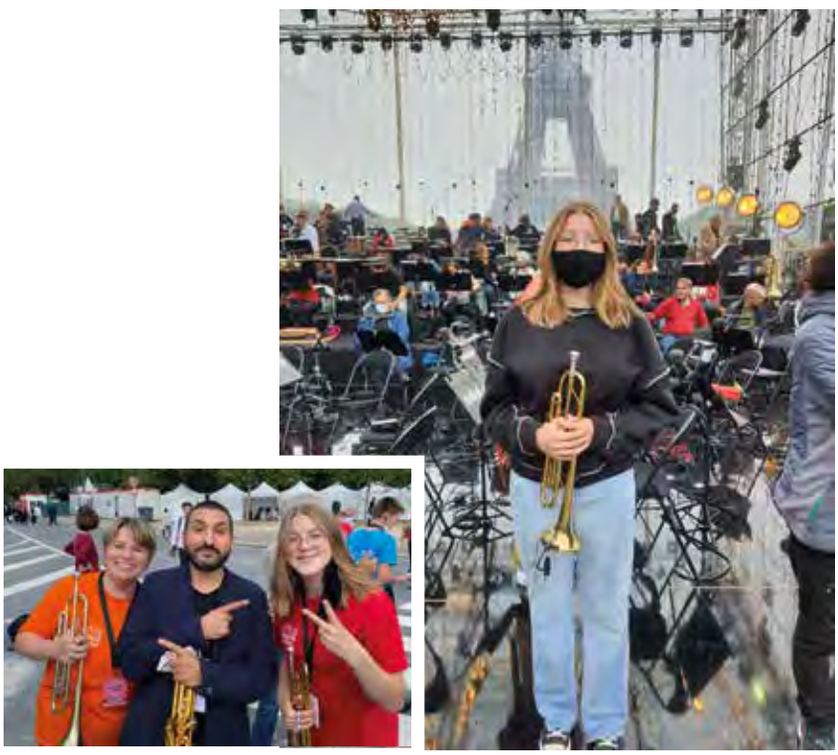

© DR

Naèle, l'invitée du 14 juillet

Issue de L'orchestre à l'école du collège Henri Sellier, Naèle Cheref, 15 ans, a été invitée par Ibrahim Maalouf à se produire sur scène avec 29 autres apprentis trompettistes en clôture du Concert de Paris, le 14 juillet sous la Tour Eiffel. Un aboutissement aux trois années avec la professeure de trompette Gaëlle Pillot, en direct sur France 2 avec la Maîtrise et le chœur de Radio France et l'Orchestre national de France. Le 27 juin, les musiciens des classes de 4ème et 3ème d'Henri Sellier avaient déjà connu une première « récompense » en se produisant salle Gaveau en pré concert avec les musiciens du concert Lamoureux sur une pièce d'Antonín Dvorák, *La Polonaise*.

Suresnes se souvient

Dimanche 29 août

Les associations patriotiques et d'anciens combattants se sont réunies autour du maire, Guillaume Boudy, et de Yoann Lamarque, adjoint délégué à l'Action mémorielle et aux Manifestations patriotiques, pour le 77e anniversaire de la libération de Suresnes. Cet anniversaire revêtait un caractère particulier cette année, Suresnes rendant hommage à Honoré d'Estienne d'Orves et à ses deux compagnons de Résistance au sein du réseau Nemrod, Jan Doornik et Maurice Barlier, exécutés à la clairière des fusillés du Mont-Valérien. Honoré d'Estienne d'Orves avait refusé la défaite et rejoint de Gaulle à Londres avant d'organiser en France un des premiers réseaux de la résistance française. Quatre-vingts ans après son martyr, il incarne une des figures héroïques les plus inspirantes de la France libre. La cérémonie s'est poursuivie au Mémorial de la France Combattante en présence de nombreux élus locaux.

© Carole Martin

C'est la rentrée

Jeudi 2 septembre

C'est par l'école maternelle des Raguidelles que le maire Guillaume Boudy et Muriel Richard, première adjointe en charge de l'Education, ont entamé leur visite dans les écoles à l'occasion de la rentrée scolaire. Près de 4300 élèves qui ont repris le chemin de l'école *(lire aussi pages 30 à 33)*.

© Benoît Moyen

Un Plan pour encourager L'USAGE DU VELO

Il a été approuvé lors du conseil municipal du 1er juillet dernier. Le Plan Vélo de Suresnes est axé autour de trois enjeux : apaiser les relations entre chaque usager de l'espace public, sécuriser tous les usagers du quotidien et promouvoir la pratique du vélo auprès de tous les publics. Favoriser les modes de déplacement doux relève bien sûr d'une préoccupation environnementale mais se double aussi, à l'heure de l'épidémie de Covid-19, d'une volonté de maîtrise sanitaire en évitant les transports en commun. A l'image de la démarche de démocratie participative mise en place et renouvelée par la Ville, le Plan a été élaboré après une large concertation (lire ci-contre). Il comprend des projets concrets pour les prochaines années dont certains sont déjà en cours de réalisation ainsi que bon nombre d'expérimentations. Un déploiement autour de trois grands axes. Le Suresnes mag reviendra sur la mise en oeuvre du Plan Vélo au fur et à mesure de son déploiement dans les prochains numéros.

Des aménagements pour ménager une place à chacun des usagers de l'espace public.

De nouveaux arceaux de stationnement sont prévus et plusieurs stations Vélib' installées.

Apaiser les relations entre chaque usager

En renforçant la signalétique, séparant les usagers en fonction de la vitesse et valorisant les bons gestes

- Etudier les pistes/bandes cyclables en montée (sur le boulevard Franklin Roosevelt et le boulevard Henri Sellier avec un objectif ciblé pour 2024 et 2026), ainsi que les pistes/bandes sur les rues de la République, du Bac et Victor Hugo. Puis mettre en place des aménagements rue Desbassayns de Richemont, avenue des Bas-Roger, boulevard Washington et pont de Suresnes.
- Sécuriser les doubles-sens cyclables.
- Développer à titre expérimental les panneaux permettant aux cyclistes de passer une intersection si le feu est rouge et que l'intersection est dégagée.
- Améliorer le marquage de l'entrée en zone 30 par une signalisation verticale (panneau) plus dense et horizontale (revêtement au sol) plus marquée.
- Eviter les pistes cyclables sur les trottoirs.
- Rappeler les bonnes attitudes pour les doubles-sens cyclables, chacun devant faire un geste vers l'autre et ne jamais forcer la main quand la rue est étroite.
- Faire connaître le programme gouvernemental *« Savoir rouler »* qui consiste à apprendre aux enfants à faire du vélo et qui vise à les rendre autonomes dans l'espace public.
- Développer une signalétique pérenne sur le partage de l'espace public.

Sécuriser tous les usagers du quotidien

En sensibilisant à la sécurité routière et sécurisant les équipements, les aménagements et le stationnement

- Sécuriser les 6360 mètres de doubles-sens cyclables avec des aménagements.
- Passer de 200 à 700 arceaux de stationnement d'ici 2026.
- Installer des pompes à vélo et des outils de réparation en libre-service.
- Instaurer de manière expérimentale les sas vélo pour permettre aux cyclistes de se positionner en amont des voitures au feu rouge.
- Proposer des solutions de stationnement plus sécurisé pour la longue durée.
- Intégrer la sécurité routière au parcours pédagogique des enfants.
- Prévenir les accidents grâce à l'installation expérimentale de radars pédagogiques.
- Proposer le marquage Bicycode® pour sécuriser les vélos stationnés.

Promouvoir la pratique du vélo auprès de tous

En apprenant à faire du vélo avec les partenaires locaux, en accompagnant et encourageant les déplacements à vélo, en aidant à acquérir et entretenir son matériel et en développant des animations

- Créer des événements tels qu'une bourse aux vélos et des ateliers de réparation avec les partenaires locaux.
- Créer des balades guidées et expérimenter une journée sans voitures à l'occasion des Quais libres.
- Installer des stationnements vélo dans l'enceinte des écoles.
- Apprendre à faire du vélo et savoir rouler avec les autres usagers de la voie publique.
- Développer des outils de géolocalisation des aménagements et stationnements.
- Continuer le déploiement du Vélib' dans la Ville : nouvelles stations installées fin août place de la Paix et rue Gardenat Lapostol, prochaine prévue avenue Georges Pompidou). Améliorer la sécurité des usagers de certaines stations comme celle située avant le pont de Suresnes.
- Développer les liaisons douces entre le haut et le bas de Suresnes.
- Mettre en valeur les aides financières.

Le resultat d'une vaste consultation

Les habitants ont été largement associés à l'élaboration de ce Plan Vélo. Une enquête grand public, sur les pratiques et usages de la voie publique, réalisée pendant un mois en début d'année puis six ateliers du 3 au 8 mai pour approfondir les résultats de l'enquête ont permis de dégager cinq grandes thématiques : les aménagements de voirie, la signalétique, le stationnement et la communication, les équipements et la formation. Une analyse technique et un arbitrage politique ont permis d'aboutir au Plan Vélo de Suresnes.

© Marine Volpi

LEXIQUE

✔ **La piste cyclable** est séparée physiquement de la circulation motorisée, par une bordure béton par exemple, elle peut être sur la chaussée ou sur le trottoir.

✔ **La bande cyclable** est séparée de la circulation motorisée par une bande peinte au sol.

✔ **Le double-sens cyclable** est une rue à sens unique dont la vitesse est limitée à 30 km/h et qui, sauf arrêté municipal l'interdisant, est autorisée à la circulation vélo dans le sens inverse de la circulation automobile. On ne dit pas « contre-sens » car cela va à l'encontre du code de la route, alors que le double-sens, lui, est autorisé par le code de la route.

« La ville de Suresnes souhaite que la pratique du vélo se développe, en sécurité, aussi bien pour les trajets vers l'école ou le travail que pour les activités sportives ou de loisir. Afin d'être au plus près des attentes des cyclistes, futurs cyclistes et des piétons, automobilistes, deux roues motorisées, ce Plan a fait l'objet d'une concertation dans un bel esprit constructif.
Grâce à cette émulation, le déploiement du Plan Vélo devrait être représentatif des attentes des uns et des autres. Bien sûr, il se complètera au fil du temps. Vous avez déjà pu découvrir quelques aménagements dans notre ville comme le déploiement des arceaux vélo dans chaque quartier, au plus près des commerçants et centres sportifs.

Sophie de Lamotte, conseillere municipale en charge du Plan Velo

« Développer la pratique du vélo est également une des actions de la Ville en matière de préservation de l'environnement. Alors qu'il a été approuvé en conseil municipal le 1er juillet dernier, il se traduit déjà sur le terrain par quelques premières réalisations. Nous allons monter en puissance tout au long du mandat, toujours dans un cadre de concertation avec les habitants.

Amirouche Laïdi, adjoint au maire en charge de la Transition ecologique et des Mobilites

Revue de chantiers de rentrée

Tradition de la rentrée suresnoise, le maire Guillaume Boudy et l'équipe municipale ont fait le tour, le 31 août, des chantiers en cours et des dernières réalisations. Suresnes se transforme et embellit. Photos : **Tiphaine Lanvin**

Avenue du Général de Gaulle

Après la démolition de la passerelle qui enjambait l'avenue du Général de Gaulle (voir page 18), les anciens raccordements de la passerelle aux éléments de superstructure des dalles d'habitations appartenant au bailleur social Sequens sont traités : pose de garde-corps et de murets, reprise partielle d'étanchéité (septembre), création d'un ascenseur destiné aux personnes à mobilité réduite (1er semestre 2022).
Le réaménagement paysager est en cours de concertation avec les riverains. L'association Le relais de Sarah été déplacée dans des locaux réaménagés au 21 rue Merlin de Thionville.

Ecole Jules Ferry

Le ravalement de l'école élémentaire Jules Ferry se poursuit. Après le bâtiment principal : les deux pavillons d'angle (août- septembre).

Rues Gustave Flourens, Pagès et Edouard Nieuport

Aménagement. Mise aux dimensions normalisées des places de stationnement (5 m x 2 m), création de bandes cyclables (marquage sur voies) et de stationnements pour vélo.
Accessibilité. Adaptation des trottoirs aux normes PMR (personnes à mobilité réduite), redressement de la pente de travers ne devant pas excéder 2 %, modification des bateaux en pavé et démarquage par un enrobé rouge.
Verdissement. Certains arbres d'alignement ne se développant pas faute de place pour leur système racinaire, les sujets en mauvaise santé ou inadaptés ont été remplacés par des variétés de forme colonnaire. De nouvelles jardinières maçonnées ont été créées.
Eclairage public. Poursuite du déploiement de l'éclairage à leds, avec un objectif d'éclairage public 100 % led en 2026 pour réduire la consommation d'énergie : remplacement des lanternes et peinture des candélabres, remplacement des câbles souterrains, mats et lanternes rue Nieuport et sur une partie de la rue Pagès.

Boulevard Louis Loucheur

Mise aux normes PMR des trottoirs. Agrandissement des parterres de fleurs en pieds d'arbres permettant de récupérer les eaux de ruissellement du trottoir.

Stade Jean Moulin

La transformation du terrain d'honneur du stade Jean Moulin en gazon synthétique va permettre de multiplier les créneaux d'entraînement pour le Rugby club Suresnes. Se succèdent depuis début août : retrait de la pelouse, terrassement du terrain et des abords, reprise du drainage des eaux de pluie, création d'un dispositif d'arrosage (nécessaire sur un équipement synthétique pour refroidir la surface avant les matchs), mise en place d'une couche de souplesse puis du gazon synthétique de 6 cm. 400 places de gradins supplémentaires vont être aménagées sur une butte végétalisée constituée à partir des terres excavées sur le chantier et qui fera face à la tribune existante. Une demi-lune engazonnée va être recrée derrière la zone d'en-but. Fin des travaux prévue mi-octobre (terrain) et fin octobre (abords).

Centre sportif Arnaud Beltrame, rue Fernand Forest

Le chantier se poursuit au cœur d'une opération immobilière de logements. En janvier 2022 devrait ouvrir un nouveau gymnase dédié à la gymnastique et d'une salle polyvalente de 340 m² divisibles à l'étage supérieur.

Parc du Château

Le bassin du parc du Château a fait l'objet de travaux de réfection de son étanchéité (curage de la vase et remplacement de la bâche du fond) et d'une renaturation en vue d'une mutation du bassin inférieur en mare écologique.

Cimetière des Bulvis

La Ville est propriétaire depuis 1955 d'une parcelle du cimetière des Bulvis situé route de l'Empereur à Rueil-Malmaison. Elle y réalise actuellement la construction d'un bâtiment ossuaire conformément aux obligations légales des communes. De nouveaux sanitaires publics ont été installés.

Nouveau groupe scolaire, rue Benoît Malon

Construction d'un nouveau groupe scolaire intégré au pied d'immeubles d'habitation qui comprendra 12 classes (4 maternelles et 8 élémentaires) et 2 espaces périscolaires. Le gros œuvre des bâtiments est terminé. Ouverture prévue pour la rentrée de septembre 2023.

Jardins potagers, station T2 Belvédère

Dix nouveaux jardins potagers ont été aménagés au pied du talus du tramway T2 dans le prolongement de la trentaine déjà existante, ainsi qu'une petite structure mobile pour le stockage et qu'une salle de réunion.

Ecole Pontillon, rue Voltaire

L'aménagement de type « oasis » (réduction des îlots de chaleur) des trois cours de récréation s'achève. La cour intermédiaire a été refaite en concertation avec les parents d'élèves : augmentation de 30 % de la surface d'espaces verts, plantations d'arbres (magnolia), création d'écoulements pour récupérer les eaux pluviales, revêtement en béton clair, installation de jeux. Rénovation et isolation par l'extérieur du bâtiment de logements.

Contrat de mandat 2020-2026
Nos engagements pour une ville innovante

Un nouvel horizon pour l'avenue du Général de Gaulle

Peut-être les aoûtiens ne s'en rendront-ils pas compte. Pourtant la transformation est monumentale : on respire sur l'avenue du Général de Gaulle, on voit le ciel car le regard ne se heurte plus à une énorme barrière de béton. Et pourtant, maintenant qu'elle a disparu, on pourrait presque oublier qu'il y avait là, il y a encore quelques semaines, une passerelle.

Si la démolition de l'édifice a commencé le 20 juillet, c'est en août, quand les machines se sont attaquées à la partie Est que le chantier a pris une tournure impressionnante. Une exposition et des permanences ont été organisées sur l'esplanade Jacques Chirac pour présenter les futurs aménagements du site et recueillir l'avis des habitants.

Retour en images sur ce chantier qui change le visage du centre de Suresnes.

(Voir aussi Arrêt sur image, page 6).

PHOTOS : **MARINE VOLPI**

Quel visage pour l'avenue du Général de Gaulle ? Donnez votre avis sur toutsuresnes.fr. Une dernière permanence est prévue samedi 11 septembre de 9h30 à 13h30 sur l'esplanade Jacques Chirac.

© 123RF

Le pouvoir des fleurs

Embellir son environnement est à portée de semis. Surtout depuis que la Ville a lancé les permis de végétaliser. Après avoir repéré un espace existant en se référant à la carte des espaces végétalisables, pied d'arbre, jardinière, espace de pleine terre, tout Suresnois, toute association de la commune ou même un professionnel y étant domicilié, peut donc demander le « permis » de le faire. Il suffit de remplir un formulaire sur le site de la Ville, en décrivant notamment le projet : type d'espèce à planter, aménagement à réaliser. Esquisses, croquis ou photos, pour le présenter. Les candidats, les végétaliseurs, s'engagent à respecter les règles de sécurité et de circulation dans l'espace public, à assurer l'entretien et l'arrosage de leurs plantations et à ne pas recourir à des produits d'entretien chimiques. Une fois son projet validé, on reçoit son autorisation et la Ville imprime le permis, avant de l'apposer sur son espace.

Renseignements sur suresnes.fr/les-permis-de-vegetaliser-a-suresnes

Candidatures à la bourse permis de conduire

Pour favoriser l'insertion professionnelle, la ville de Suresnes peut contribuer au financement des frais d'obtention du permis de conduire pour les jeunes Suresnois de 18 à 25 ans. Le montant de l'aide varie entre 800 euros et 1 300 euros (pour un forfait code + 35 heures de conduite) en fonction des ressources du jeune ou de sa famille. En échange, les bénéficiaires doivent réaliser 35 heures de contreparties civiques et citoyennes au sein des services de la Ville ou des associations et participer à une réunion avec les acteurs jeunesse. Pour candidater, il faut avoir un projet professionnel ou de formation qui nécessite le permis de conduire, ne pas avoir commencé des leçons de conduite et ne pas être éligible à l'aide régionale au permis (stagiaire de la formation professionnelle inscrits en EDI, ELC, PEE ou jeunes en parcours PACEA). Les bourses sont attribuées lors d'une commission (une par semestre), sur la base des critères suivants : nécessité du permis pour le travail ou la formation, délai d'insertion professionnelle, situation personnelle ou familiale, engagement et mérite et motivation.

En pratique : il est possible de candidater toute l'année. Pour une étude de son dossier en 2021, les candidatures complétées sont à envoyer jusqu'au 16 octobre. Renseignements et prise de rendez-vous auprès de Sylvie Rousselière au 01 41 18 15 43 et par mail (srousseliere@ville-suresnes.fr). Dossiers à télécharger sur suresnes.fr ou dans les points de retrait du dossier papier : service Vie citoyenne, Démocratie participative et Vie associative, dans les accueils de Suresnes Information Jeunesse (SIJ Centre-ville, SIJ Payret-Dortail, le SIJ Cité-jardins), dans les espaces jeuneS (Centre-ville, Cité-jardins) ou à la mission locale.

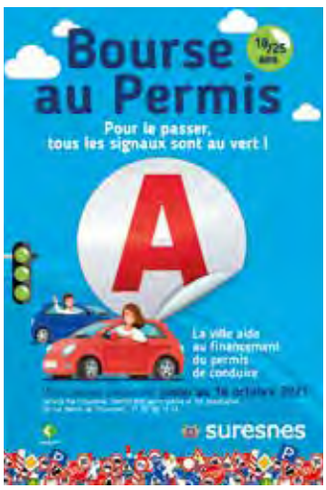

Du nouveau pour le Point justice

A compter d'octobre, les permanences du Point justice (anciennement Point d'accès au droit) se tiendront soit au Centre administratif (7/9 rue du Mont-Valérien), soit en mairie.

Modalités et renseignements au 01 41 18 37 34.

JOURNEE D'INFORMATION SUR L'ACCUEIL INDIVIDUEL DES TOUT-PETITS

Le Relais assistantes maternelles assistantes parentales (Ramap) Arc-en-ciel propose une journée portes ouvertes. Parents ou futurs parents, futurs professionnels du domaine ou candidats à l'agrément pourront en savoir plus sur ces modes d'accueil individuel. Quels sont les meilleurs modes de garde, les aides, comment les trouver, quelles sont les obligations pour ces futurs professionnels ou encore les avantages de l'agrément ? Ils sauront tout.

Le 25 septembre, de 10h à 12h30 et de 13h30 à 17h, Ramap Arc-en-ciel, 5 rue Alexandre Darracq.

© 123RF

PREVENTION

La Maison des aidants et Les Alizés

Chaque mois, de nombreux ateliers de bien-être et de détente sont proposés au sein des deux structures. Une adhésion annuelle d'un minimum de 15 euros est demandée pour y accéder.

Ateliers au sein de La Maison des aidants, espace d'accueil pour les aidants familiaux : écriture, massage, shiatsu, socio-esthétique, sophrologie (en groupe ou individuel), soutien psychologique, yoga.

➜ Programme complet sur suresnes.fr rubrique « Santé, prévention ».

➜ Ateliers sur inscription au Centre médical municipal, 12 rue Carnot ou au 01 41 18 16 83

Ateliers au sein des Alizés, accueil écoute cancer, espace d'accueil et d'écoute pour les personnes touchées par le cancer et leurs proches : activités manuelles, coiffure, danse orientale, gym douce, initiation informatique, jeux, ostéo bien-être, psycho-oncologie, réflexologie plantaire, socio-esthétique, sophrologie en groupe, sophrologie thématique, théâtre, toucher bienveillant, yoga.

➜ Programme complet sur suresnes.fr rubrique « Santé, prévention ».

➜ Ateliers sur inscription au 01 41 18 18 03

Gabriella Boda-Rechner avec un chœur d'enfants, lors du lancement du festival du film musical en juin.

© Benoît Moyen

La chorale seniors recrute de nouveaux chanteurs

« *Chanter dans une chorale, c'est la vie !* » Gabriella Boda-Rechner est la nouvelle cheffe de chœur de la chorale seniors Daniela. « *Cette pratique apporte une triple joie. Celle de chanter, d'être en groupe et de partager un projet artistique et enfin de jouer sur la polyphonie quand les voix se complètent* », poursuit-elle. Sans oublier que le chant est un parfait vecteur d'émotions, apporte du plaisir tant à l'interprète qu'au public. Destinée aux seniors de la ville, la chorale permet enfin « *d'améliorer leur bien-être, d'adopter de bonnes postures et de travailler sa respiration. On oublie le stress et les douleurs, tout en travaillant sa mémoire* », insiste Gabriella. Pour résumer : rejoindre la chorale c'est pratiquer une activité complète en restant jeune et tonique. Alors, pourquoi hésiter ?

Reprise des cours en septembre. Renseignements auprès de l'Animation seniors au 01 41 18 18 46.

© 123RF

SENIORS

L'animation seniors de retour

C'est la rentrée pour le service Animation seniors de la Ville aussi. Outre un goûter dansant le 14 septembre à l'espace loisirs Payret-Dortail (4 allée des Myosotis), il proposera à nouveau conférences et sorties en bus.

Renseignements au 01 41 18 18 46

Des ateliers pour garder la forme

L'association Agi-équilibre propose les ateliers C'Mon sport aux seniors de Suresnes. Ils consistent en 10 cours de gymnastique, un par semaine, la première et la dernière se déroulant en présentiel, les huit autres en visio-conférence via Zoom. Le calendrier des séances sera envoyé aux participants après leur inscription. Ils doivent être autonomes, équipés d'un ordinateur ou d'une tablette. Ils se verront par ailleurs attribuer un accès personnel à la plateforme C'Mon sport.

Dates, renseignements et inscriptions auprès de l'Animation seniors au 01 41 18 18 46

Atelier bien chez soi

Proposée par le service Animation seniors, une conférence donnée par un ergothérapeute dégagera quelques pistes pour adapter son logement aux petites ou aux grandes difficultés physiques qui viennent avec l'âge. Démarche de prévention, elle fournira donc les clés d'un logement plus confortable, pratique et économe.

Le 21 octobre à 14h à l'espace loisirs Payret-Dortail (4 allée des Myosotis), ouvert à tous les Suresnois, animé par le Prif (Prévention retraite en Ile-de-France).

Portes ouvertes à la résidence seniors

La résidence services dédiée aux seniors Les Essentielles ouvre ses portes les 17, 18 et 19 septembre. L'occasion de découvrir un lieu et une offre nouvelle à proximité des quais de Seine.

4 rue Diderot, renseignements au 01 86 25 13 00

Mission locale Rives de Seine
pour l'emploi des jeunes de 16 à 25 ans

La mission locale Rives de Seine, que Suresnes a rejointe en janvier 2021, réunit 8 communes* des Hauts-de-Seine. Elle a ouvert deux antennes dans la ville, destinées aux 16 -25 ans et constitue le point d'entrée unique pour bénéficier de l'accompagnement de la Garantie jeunes.

© 123RF

La Mission locale Rives de Seine est au service des jeunes de 16 à 25 ans sortis du système scolaire ou universitaire, pour favoriser leur insertion professionnelle. Une passerelle entre les jeunes et les entreprises locales qui apporte à ces dernières une réponse adaptée en matière de recrutement.

Spécificité de la Mission locale : un conseiller référent unique accompagne le jeune tout au long de la mise en place de son parcours individualisé : orientation, formation, alternance dont la finalité est l'accès à l'emploi. *« Il n'y a pas de profil type des jeunes que nous accueillons. Cela peut durer 3 mois ou un an durant lesquels on détermine ensemble des objectifs à atteindre entre chaque entretien à la mission locale »*, explique Sarah Dréan, l'une des conseillères professionnelles des antennes de Suresnes. Différentes sessions peuvent jalonner ce parcours : élaboration du projet professionnel, accès à la formation, coaching, information collective de découverte des métiers qui recrutent, ateliers CV et lettre de motivation, simulations d'entretiens, parrainage, visites d'entreprises permettant d'échanger avec des professionnels, journées de recrutement, job dating...

Parmi les dispositifs déployés, la Garantie jeunes permet de se remobiliser dans une démarche dynamique vers l'emploi avec des entretiens réguliers à la Mission locale. Elle peut donner lieu à une allocation.

***La Mission locale Rives de Seine regroupe les villes de Bois-Colombes, Courbevoie, La Garenne-Colombes, Levallois, Neuilly-sur-Seine, Puteaux, Rueil-Malmaison et Suresnes**

PRATIQUE

- La Mission locale Rives de Seine Suresnes. Sur rendez-vous : 01 41 18 15 25
- Service Emploi, centre administratif, 7/9 rue du Mont Valérien
  Lundi : 9h30-12h30 / 13h30-17h30,
  mercredi : 9h-12h30 / 13h-17h
- Espace jeunes, 6 allée des Maraîchers
  Mardi : 9h30-12h30 / 13h30-17 h30,
  jeudi : 9h-12h30 / 13h-17h
- Espace jeunes des Sorbiers, 5 allée des Platanes
  du mardi au vendredi :
  9h30-12h30 / 13h30-17h30

La Garantie jeunes qu'est-ce que c'est ?

La Garantie Jeunes est un accompagnement renforcé d'une durée d'un an destiné aux jeunes de 16 à 25 ans qui ne sont ni étudiants, ni en emploi, ni en formation, ni en stage. Elle permet à la fois un accompagnement collectif d'une durée d'un mois permettant de sortir le jeune d'une potentielle marginalisation, et un suivi individualisé de 11 mois visant à l'amener vers l'autonomie concrètement dans sa vie quotidienne et ses démarches professionnelles. Cet accompagnement vers l'emploi impose un certain nombre d'actions déterminées chaque mois pour mener à bien son projet. Le dispositif Garantie Jeunes permet au jeune de bénéficier d'une allocation d'un montant maximal de 497€ par mois.

© 123RF

Rencontre parents/baby-sitters

Dès la rentrée, SIJ (Suresnes information jeunesse) organise deux rencontres pour que parents et jeunes puissent se rencontrer sur place et échanger sur leurs besoins et disponibilités, pour des heures de baby-sitting ou des séances d'aide aux devoirs. Ils auront la possibilité de déposer et/ou consulter une annonce et de se documenter sur leurs droits, obligations, et démarches.

Le 14 septembre de 18h30 à 20h30 à l'Espace des parents (Cité-jardins), 1 avenue d'Estournelles de Constant. Gratuit et sans réservation, présentation du pass sanitaire obligatoire, renseignements sur sij.asso.fr/relais.

Un été au contact de la jeunesse

Séjours, chantier solidaire, activités sportives : Suresnes a multiplié les actions d'animation et d'accompagnement des jeunes dans un double souci de prévention et d'éducation. TEXTE : **ARNAUD LEVY**

© Celije

Séjours, sorties (ici à Trouville ou en vélos avec le Celije à Paris),créneaux sportifs… la Ville et ses partenaires ont organisé des animations pour tous les jeunes et tous les âges.

Les activités estivales organisées par la Ville et ses partenaires ne sont pas synonymes que de loisirs et de distractions. Elles prennent une dimension de prévention dans une période à la fois sensible et propice à un travail collectif et individuel avec des jeunes qui, pour certains, peuvent être en difficultés sociales et comportementales. Cet été, la Ville et ses partenaires ont ainsi multiplié les initiatives pour aller au contact des jeunes et répondre à tous les âges aux diverses attentes d'animations.

« Il ne s'agit pas de fournir des loisirs sans contrepartie. Nos dispositifs ont fondamentalement un objectif éducatif et sont aussi souvent l'aboutissement de projets menés avec des jeunes », souligne Mourad Toussaint, chef de service de l'ASD (Association du Site de la Défense) qui a notamment organisé trois séjours estivaux.

Un séjour à Boulogne-sur-Mer pour 7 jeunes hommes de 17 à 18 ans du quartier Cité-jardins s'est révélé très constructif.

« On a pu travailler sur l'autonomie et leur séjour en auberge de jeunesse les a amenés à respecter des cadres, à adopter des codes de conduite appropriés et aussi à s'adapter et s'ouvrir aux autres. »

Estime de soi

Le séjour avait été préparé avec ce groupe qui est suivi par l'ASD depuis 2017. Au programme, des activités sportives en bord de plage et une visite guidée en bateau du port et des environs qui ont rendu les participants admiratifs : la plupart montaient pour la première fois en bateau et découvraient l'environnement maritime. Un aspect essentiel pour des jeunes qui en sus de problématiques sociales souffrent aussi d'un enfermement dans leur quartier. *« Les en sortir c'est aussi les sortir de leur zone de confort »,* résume Mourad Toussaint.

Un autre séjour, fin août à Montpellier, a bénéficié à 5 jeunes femmes sujettes pour certaines à des conduites à risques. Il faisait suite à l'engagement de plusieurs participantes à des actions solidaires de maraude et a permis d'aborder les questions du corps, de l'estime de soi, du consentement et de la violence.

Les animateurs de l'ASD n'ont par ailleurs pas hésité à écourter un voyage de jeunes qui n'avaient pas des comportements appropriés. *« L'occasion aussi de poser des cadres avec eux et de les amener à prendre conscience des raisons de l'arrêt. »*

En soirée, un dispositif expérimental a associé des médiateurs spécialisés de Promévil à des jeunes Suresnois volontaires. Ils sont allés à la rencontre des jeunes et des habitants des quartiers pour les réunir autour d'activités sportives sur un créneau nocturne inhabituel et expérimental ou de moments de partages conviviaux à la Maison de quartier des Sorbiers. De belles rencontres et une participation conséquente qui traduit une forte attente concernant les activités nocturnes. *« Nous allons faire un bilan de cette expérience et affiner le dispositif pour l'avenir »,* précise Muriel Richard, première adjointe au Maire, qui a suivi cette expérience en phase avec les actions du Contrat de mandat de la municipalité pour rendre Suresnes plus conviviale et plus solidaire.

Ouverture d'équipements sportifs

En partenariat avec l'APES et le bailleur Seqens, l'ASD a également organisé un chantier de remise en peinture des parties communes d'un immeuble des Cités unies. Avec d'autant plus de réussite que deux des cinq participants ont poursuivi en autonomie en s'engageant dans un chantier d'insertion.

Durant tout l'été, l'ASD, le Celije et Suresnes Animation ont organisé conjointement des sessions d'ouverture du stade Maurice Hubert et du terrain du Belvédère dans des créneaux décalés (19h à 21h) adaptés aux horaires de pratique des jeunes.

Le Celije a également organisé avec le soutien de la Ville et en partenariat avec le Collectif solidaire des Chênes et celui de la Cité-jardins, une sortie à Trouville qui a rassemblé une quarantaine de personnes.

Enfin les 24 et 25 juillet, huit jeunes de tous horizons ont pu participer à un week-end de sortie à vélo combinant pratique sportive et découverte du patrimoine parisien organisé par le Collectif des Chênes dont ils avaient eux-mêmes défini le programme : départ de la mairie de Suresnes, en présence du Maire Guillaume Boudy, puis passage par Roland Garros, le Parc des princes, la Tour Eiffel , Notre Dame, avec une nuit en auberge de jeunesse (*lire aussi p10*).

Parmi les souvenirs forts de ces deux jours, le moment où les jeunes Suresnois ont, dans le vestiaire de joueurs du PSG, déposé un tote bag avec la devise de la Ville sur le siège de Kylian Mbappé. L'image a cartonné sur les réseaux sociaux…

Participez à la vie locale, devenez membre de votre Conseil de Quartier

En cette rentrée, les CCQ deviennent les Conseils de Quartier et n'attendent que vous ! Après plusieurs mois de travail et de réflexions *(voir Suresnes mag 328)*, conformément à l'engagement du Contrat de mandat, les conseils consultatifs de quartier, qui existaient depuis 2002, évoluent, pour plus de diversité et plus de représentativité.

Pour les faire vivre, les Suresnoises et les Suresnois sont appelés à en devenir membres.

« Parce que Suresnes ne peut avancer qu'avec ses habitants, nous avons souhaité faire de la démocratie participative un engagement fort du contrat de mandat. Les nouveaux Conseils de Quartier seront au cœur de cette démarche », présente Isabelle de Crécy, adjointe au maire déléguée à la Démocratie participative. Pourquoi ? Parce que les futurs membres, habitant ou travaillant à Suresnes, participeront, grâce à leur implication, leur vécu, leurs connaissances personnelles et la pluralité de leurs points de vue, à l'amélioration de leur quartier. Ils seront associés aux concertations organisées par la Ville et pourront proposer des projets au plus près des préoccupations des habitants de leur quartier. Ils seront un relais essentiel auprès des élus municipaux.

➤ Qui peut participer ?

Toute personne de plus de 18 ans. La moitié des membres sera tirée au sort sur les listes électorales, l'autre moitié sera désignée après acte de candidature.

➤ Comment participer ?

En remplissant le formulaire en ligne sur suresnes.fr rubrique Ma ville / Démocratie participative et en envoyant une lettre de motivation à lpoustynnikoff@ville-suresnes.fr jusqu'au 30 septembre.

Retrouvez toutes les infos et modalités de recrutement sur suresnes.fr ou au 01 41 18 16 77.

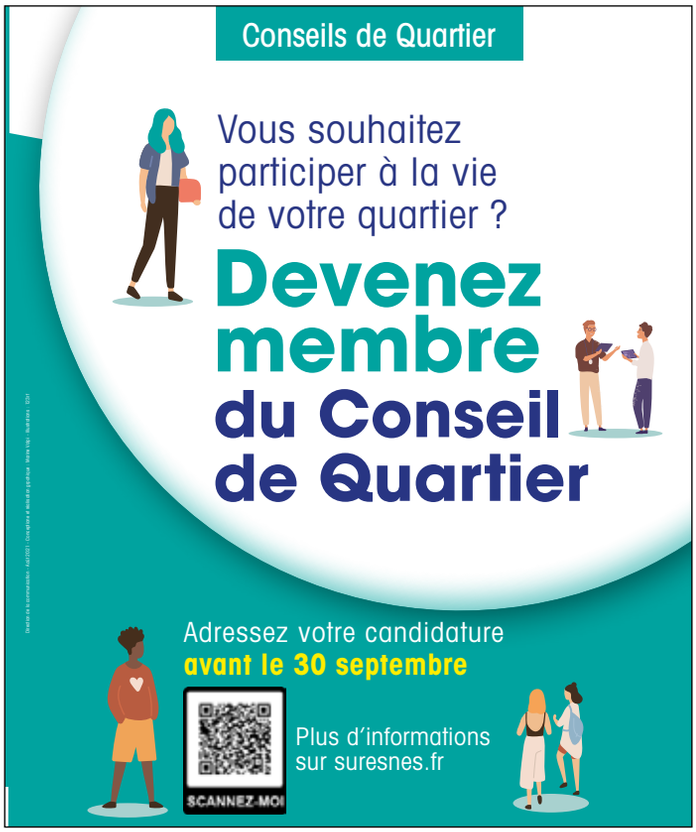

© Mathilde Gardel

PROCHAIN CONSEIL MUNICIPAL

Jeudi 30 septembre à 19h au restaurant municipal, 8 rue Gambetta (sous réserve de nouvelles dispositions sanitaires)

- Afin de lutter contre la propagation de l'épidémie de la Covid-19, cette séance du conseil municipal (ouvert au public, port du masque obligatoire) sera organisée dans des conditions conformes aux règles sanitaires en vigueur.
- Elle sera diffusée en direct sur le site internet de la Ville.
- **Retrouvez l'ordre du jour complet sur le site de la Ville, suresnes.fr.**

© Ville de Suresnes

AGENDA : REUNIONS PUBLIQUES

- Jeudi 9 septembre, sur l'aménagement de la rue de la République, à l'école République (7 rue du Chemin vert), à partir de 19h.
- Lundi 11 octobre, sur les réseaux de téléphonie mobile à Suresnes (présentation par l'Agence Nationale des Fréquences de la technologie 5G et de la règlementation en vigueur, présentation par chaque opérateur de son réseau sur la ville et de la situation projetée, questions/réponses), en ligne, à partir de 19h. Lien sur suresnes.fr, rubrique Ma ville/Démocratie participative.

Imaginons le Suresnes de demain

© Ville de Suresnes

La Ville vient de lancer « Construire Suresnes ensemble ». Ce dispositif original de concertation, enjeu phare du contrat de mandat, se déroulera d'ici la fin de l'année 2021 et permettra aux Suresnois de débattre, réfléchir et imaginer ensemble leur ville pour les 5, 10 voire les 20 prochaines années. TEXTE : **STEPHANE LEGRAS**

© Ville de Suresnes

© Grand public

Lors de la réunion publique du 7 juillet dernier.

Avec « Construire Suresnes ensemble », la Ville propose aux habitants de dessiner le futur visage de leur ville. Première étape le 7 juillet dernier au centre des Landes avec la projection du film réalisé par l'agence Grand Public (lire ci-contre) en charge d'accompagner la Ville dans cette démarche, en présence des personnes ayant participé à cette opération. L'équipe avait en effet interrogé un premier panel de Suresnois vivant ou travaillant dans la commune, en respectant la diversité des quartiers, des âges et des catégories socio-professionnelles. Les questions tournaient autour des préoccupations des Suresnois : développement urbain, services publics de proximité, convivialité, mobilités douces et transports, commerces... La parole étant libre, les interrogations du public ont permis de soulever de nouveaux sujets et d'alimenter la réflexion, nourrir le débat pour construire ensemble une vision à long terme de Suresnes.

S'adresser au plus grand nombre

« Les différentes expériences de démocratie participative ne parviennent pas toujours à intéresser le public, regrette Laurent Sablic, un des co-directeurs de Grand public qui a animé la réunion du 7 juillet. *De nombreux habitants ne participent pas, les jeunes, les personnes en situation de précarité ou les habitants des quartiers plus populaires contrairement à certains habitués, que j'appellerais les habitants professionnels. »* La Ville souhaite, grâce à cette démarche, attirer un public large, diversifié et représentatif et créer ainsi les conditions d'un débat productif autour de l'avenir de Suresnes. Pour assurer le lien et faire en sorte que les échanges de la soirée ne restent pas lettre morte, le relevé des prises de parole sera envoyé aux participants. Les réflexions se poursuivront prochainement sous forme d'ateliers. Les Suresnois pourront à cette occasion émettre des propositions très concrètes qui seront étudiées avec beaucoup d'attention par le municipalité. Une restitution sera faite aux habitants à la fin de l'année.

Lien social, mixité, équilibre urbain, services

Lors de la première réunion au centre des Landes, les Suresnois rencontrés pour le film ont pu prendre la parole. Ainsi, de manière générale, la fermeture des petits commerces préoccupe : *« On veut consommer sur place »*. Mohamed, du quartier République, déplore *« qu'énormément de sociétés soient parties. »* Des propos contrebalancés par Julien qui travaille depuis 20 ans pour Philips et habite Suresnes depuis quatre ans. *« Mon entreprise est installée à Suresnes depuis plus de 22 ans, j'ai vécu à l'étranger et le jour où j'ai décidé de revenir en France, Suresnes était le lieu où je désirais habiter. Oui, des entreprises partent, mais d'autres, parfois importantes, s'installent, comme récemment l'école de commerce SKEMA avec ses centaines d'étudiants. »*

L'esprit village de Suresnes a fait l'unanimité, les questions liées aux transports, à la place de la voiture et le développement urbain ont alimenté les échanges, ainsi que les thèmes chers à la municipalité : lien social, mixité, équilibre urbain, services à la population. « *Il faut entretenir cette caractéristique et la mixité sociale, tout en étant capable d'innover* », a lancé Farid. « *Les habitants s'y sentent bien,* a confirmé Marie-Line. *Et oui, on peut faire un village moderne en jouant notamment sur l'architecture : pas de grandes cités, mais des bâtiments à taille humaine.* » Bref, se développer mais de manière raisonnée.
Comment ? « *En préservant des espaces verts, en ne la rendant pas totalement industrielle* », selon Samita. Et Lauriane de compléter en soulignant que face à l'augmentation de la population, il faut que les équipements suivent, tout en se disant vigilante sur la sécurité.
Alors que les établissements scolaires font parfois l'objet de pratiques d'évitement de la part de parents d'élèves, Petra s'est directement adressée à ces derniers : « *Laissez une chance à Suresnes et à son système éducatif qui a fait ses preuves* ». Elle a reçu l'appui d'Olivier, professeur : « *J'ai demandé ma mutation au collège Jean Macé il y a trois ans et je suis assez sidéré de ce que j'ai pu entendre sur la réputation des établissements scolaires. Jean Macé, c'est un plaisir d'y enseigner, il y a une vraie mixité, les élèves sont agréables et ont envie d'apprendre.* » Transition toute trouvée vers les derniers mots qui sont revenus au maire, Guillaume Boudy : « *Je vous remercie déjà pour le petit chemin parcouru ensemble, et surtout pour le grand chemin qui nous attend.* » Et désormais avec tous les Suresnois.

Qui est Grand public ?

L'agence offre des solutions aux dirigeants engagés dans la transformation d'entreprises, d'institutions et de territoires, « *en donnant la parole à ceux qui vont la vivre* ». Ils mettent donc au cœur des grands débats de société ceux qui en sont les acteurs : salariés, entreprises, créateurs, habitants... par le biais d'enquêtes, de réunions et de supports audiovisuels. Grand public, dirigée depuis 2012 par Laurent Sablic et Frédéric Gilli, compte parmi ses clients l'Aérospatiale, la Fnac, la Société du Grand Paris ou les Régions Bourgogne et Ile-de-France.

3 QUESTIONS

GUILLAUME BOUDY
Maire de Suresnes

Suresnes mag : Quel est l'objectif de Construire Suresnes ensemble ?

Guillaume Boudy : Une ville se construit avec ses habitants. C'est pourquoi, dès le départ, nous avons fait le choix avec l'équipe municipale de mettre la concertation au cœur de notre projet pour Suresnes. Nous sommes à la croisée des chemins. Les enjeux, aujourd'hui comme demain, en termes d'urbanisme, d'environnement, de développement économique ou encore d'éducation nous obligent à repenser notre ville. Les Suresnois en sont conscients. C'est pourquoi, il est important de leur donner la parole sur tous ces sujets afin de construire ensemble le Suresnes que nous voulons.

S.M. : La parole des Suresnois sera-t-elle prise en compte ?

G.B. : Elle est essentielle. Je le sais, ce n'est pas toujours dans les habitudes de passer par la concertation. Pour autant, c'est une vraie demande venant de nos concitoyens. A Suresnes comme ailleurs, de nouvelles formes d'implication politique se font jour. Les Suresnois sont soucieux de l'avenir de leur ville. Ils savent très bien ce qu'ils veulent ou ne veulent pas. Leur permettre de s'exprimer nous permet de mieux appréhender certains enjeux, de mieux les hiérarchiser et ainsi d'avancer dans la bonne direction. C'est du « gagnant-gagnant ».

S.M. : Quels mots retiendriez-vous de la réunion du 7 juillet ?

G.B. : Innover, accélérer, sans abandonner l'essentiel, ce qui nous construit. Il faut changer notre ville, sans perdre son esprit village. Une identité faite de convivialité, de mixité et de solidarité. Suresnes est une ville où l'on vit simplement et c'est pourquoi on l'aime.

Les prochains rendez-vous

Six ateliers, un par quartier, vont se tenir dans les prochaines semaines. Ouverts à tous les Suresnois, ils vont permettre à chacun d'apporter sa vision du Suresnes de demain. Ils associeront un temps de discussion générale et un temps d'approfondissement pour hiérarchiser les enjeux.

➜ **Mardi 28 septembre, quartier Centre-ville,** préau de l'école Jules Ferry

➜ **Mercredi 29 septembre, quartier Mont-Valérien,** réfectoire de l'école des Raguidelles

➜ **Mardi 5 octobre, quartier Ecluse Belvédère,** préau de l'école élémentaire Berty Albrecht

➜ **Jeudi 7 octobre, quartier Cité-jardins,** préau de l'école Jean Jaurès

➜ **Mardi 12 octobre, quartier Liberté,** préau de l'école des Cottages

➜ **Jeudi 14 octobre, quartier République,** rotonde de l'école République

De 18h45 à 21h, entrée libre, sur présentation de son pass sanitaire, qui sera également demandé dès 12 ans pour les réunions organisées après le 30 septembre.

Contrat de mandat 2020-2026 — Nos engagements pour une ville conviviale

Le Suresnois Basile Fernandez et le Putéolien Sid-Ahmed Chikh-Bled ont reçu le prix Green For Good au concours *Made in 92* pour leur innovation technologique et durable.

© Florence Bonny

Tout récent Prix Green For Good au concours *Made in 92*, cette jeune start up suresnoise ambitionne de digitaliser les tickets de caisse. TEXTE : **FLORENCE RAJON**

KILLBILLS élimine les tickets de caisse

Le saviez-vous ? La durée de vie des tickets de caisse est d'en moyenne trois secondes, à peine le temps d'un coup œil avant qu'ils ne terminent leur courte existence dans une poubelle. Et pourtant, près de 12 milliards sont édités chaque année en France, nécessitant l'abattage d'1,5 million d'arbres et l'usage de 625 millions de litres d'eau. Ces chiffres, effrayants, ont agi comme une alarme pour le Suresnois Basile Fernandez et le Putéolien Sid-Ahmed Chikh-Bled, les tout jeunes – 27 et 26 ans respectivement - fondateurs de KillBills. *« C'est une aberration »,* déplore ce dernier. *« Parce que nous avons une sensibilité écologique, il nous fallait trouver une solution. »* Elle a germé simultanément chez ces deux ingénieurs lors de leur Majeure Entrepreneurs de Polytechnique-HEC. *« Nous devions chacun pitcher une idée devant toute la classe »*, se souvient Sid-Ahmed Chikh-Bled. *« Basile et moi avons tous deux proposé un projet sur les tickets de caisse ! Après une étude de marché, nous avons déposé les statuts en décembre dernier. »*

Ticket de caisse digital

Grâce à leur diplôme d'ingénieur – Basile est spécialisé dans l'intelligence artificielle -, les deux entrepreneurs ont développé eux-mêmes l'aspect technique de leur projet : *« Nous avons créé notre propre algorithme et notre parcours en école de commerce nous permet de discuter avec les banques et les enseignes que nous démarchons. Cette complémentarité nous a facilité le chemin. »*

Concrètement, KillBills permet de digitaliser les tickets de caisse grâce à la carte bancaire. *« Aujourd'hui, pour obtenir un ticket digital, le client doit communiquer son email, payer avec sa carte de fidélité, scanner un QR code... Ce n'était pas optimal. Grâce à notre solution, lorsqu'un client paiera avec sa carte, il aura directement son ticket de caisse sur son application bancaire. Il lui suffira pour cela de libérer quelques données sur son smartphone. »*

Leur projet a conquis le jury de la 6e édition du concours *Made in 92* organisé par la Chambre de commerce et d'industrie du département des Hauts-de-Seine en juillet dernier. Elle a attribué à la jeune start up le prix Green For Good, doté d'une récompense de 5000 euros. *« C'est vraiment l'aspect écologique qui a convaincu. »* Les banques pour professionnels ont été davantage sensibles à la simplification de certaines opérations telles que les notes de frais.

« C'est pour elles un argument marketing fort : plus besoin de fournir les tickets au service comptabilité, tout est fait automatiquement. » KillBills, qui s'est installée chez 50 Partners (qui regroupe des entrepreneurs expérimentés de Blablacar, Dataiku, Leboncoin…) à Paris pour accélérer son développement, devrait rapidement signer avec d'autres banques (professionnelles et privées) et des chaînes de restauration. *« Nous sommes reconnus par des pairs, soutenus par des gens très compétents. Ça nous a fait très plaisir, et cela montre que même si le projet est ambitieux, il peut convaincre et changer des habitudes très ancrées. »*

Et si on s'organisait ? Le quotidien plus zen

Très répandus aux Etats-Unis, les *home organisers* ou coaches en rangement essaiment désormais en France. Parmi eux, la Suresnoise Caroline Touny Bouchardon aide particuliers et petites entreprises à se désencombrer et retrouver la sérénité.

© DR

Caroline Touny Bouchardon, entrepreneure zen.

J'*ai passé mon enfance à entendre :* « Range ta chambre ! ». *Aujourd'hui, je ne la range plus : chaque chose est déjà à sa place* », s'amuse Caroline Touny Bouchardon. Cette Suresnoise de longue date a travaillé de nombreuses années dans l'administration et les ressources humaines avant de suivre une formation de *home organisation* (coaching en rangement et organisation) – *« Une révélation ! »* - et de créer sa société le 1er juillet 2020. Son approche ? Après une prise de contact au téléphone, puis un rendez-vous pour diagnostic, Caroline établit un programme. Parfois, un simple désencombrement de trois heures suffit. Pour d'autres, plusieurs séances hebdomadaires seront nécessaires. Pragmatique et intuitive, Caroline n'applique pas une méthode, mais s'adapte avec tact à ses clients et propose uniquement du sur-mesure. *« La Japonaise Marie Kondo est devenue une star dans ce domaine, mais sa technique ne fonctionne pas avec tout le monde… »*

Vers un quotidien plus serein

Enthousiasmée par son métier, elle y trouve également une réponse écoresponsable à la surconsommation de l'époque. *« En fin de compte, on jette très peu ; on donne beaucoup, on remplit parfois un carton d'objets ou de vêtements à vendre. Je vante aussi le mérite des produits ménagers (vinaigre blanc et bicarbonate de soude) naturels. Le but de mon travail est de faire redécouvrir à des particuliers un univers désencombré, très libérateur, qui rend le quotidien très serein. Et cette révélation me remplit de joie. »*

Très investie dans la vie locale, Caroline Touny Bouchardon a été bénévole au sein d'un centre de vaccination. Elle est également secrétaire de l'association Trico'Dons, qui tricote pour les personnes en difficulté, et trésorière de la compagnie de théâtre suresnoise « Aucune Relâche », mais elle fait aussi partie du groupe « Bouge ta boîte » qui réunit des femmes entrepreneures. *« Aujourd'hui, je me sens vraiment à ma place mais il m'a fallu tout un cheminement avant d'y arriver »*, conclut avec un enthousiasme communicatif l'entrepreneuse, toujours prête à aider son prochain. A commencer par les Suresnois. **F.R.**

Rens. : www.etsionsorganisait.com
caroline@etsionsorganisait.com / tél. : 06 35 35 92 90

Le rendez-vous des créateurs

Le service Vie économique et Emploi fait évoluer ses ateliers thématiques mensuels pour mieux répondre aux attentes des porteurs de projets.

Chaque atelier sera désormais organisé autour de trois temps forts :

- un accueil café favorisant le réseautage entre entrepreneurs suresnois,
- une thématique "fil rouge" en lien avec les besoins les plus courants des entrepreneurs en phase de création,
- un temps de résolution collective de cas individuels avec l'aide de l'intervenant et du groupe.

Prochaines dates et thématiques :

➜ 16 septembre : les étapes de la création d'entreprise
➜ 14 octobre : la stratégie commerciale
➜ 18 novembre : découverte juridique et feuille de route
➜ 9 décembre : la stratégie commerciale

Les ateliers gratuits se tiennent au 7/9 rue du Mont Valérien de 8h30 à 12h et accueillent 10 personnes maximum.
Pour s'inscrire : 01 41 18 16 54.

EN AVANT LA RENTRÉE

Jeudi 2 septembre : les milliers d'écoliers, de collégiens et de lycéens suresnois ont repris le chemin de l'école. Texte : **Céline Gazagne.** Photos : **Tiphaine Lanvin, Benoît Moyen.**

En cette rentrée, Suresnes va accueillir près de 4300 élèves en primaire. Si la mairie n'intervient pas dans l'enseignement ni dans les programmes scolaires, elle a en revanche pour mission de faire fonctionner l'école au quotidien, tout au long de l'année scolaire, depuis la pré-inscription des élèves jusqu'à l'organisation de la restauration scolaire.

La direction Famille-Education de la Ville assure l'animation, la gestion et l'entretien des écoles maternelles et élémentaires, ainsi que la rénovation et la construction, en partenariat avec les services municipaux. Elle met le personnel des établissements à disposition, hors enseignants et directeurs, qui dépendent pour leur part de l'Education nationale.

Indépendamment de cette gestion du quotidien, la ville de Suresnes met tout en œuvre pour créer les conditions de l'épanouissement des écoliers : ateliers CEL, développement des outils numériques, accompagnement des projets temps scolaires, mise à disposition de personnel spécialisé et d'enseignants pour les matières artistiques, ce sont les « + » suresnois.

Si cette année scolaire commence, à l'image de la précédente, avec les incertitudes liées à la crise sanitaire, la Ville n'en maintient pas moins ses efforts. Cette année sera marquée par l'élaboration du nouveau Projet Educatif de Territoire pour la période 2022-2026. Ce projet commun entre Suresnes et l'Education nationale doit permettre aux enfants suresnois de connaître tout au long de leur scolarité un parcours qui s'appuiera sur les richesses et les spécificités du territoire. Ce projet éducatif fera l'objet d'un dossier dans un prochain numéro de *Suresnes mag*.

La mission de la Ville et de ses agents va au-delà d'une gestion administrative et comptable de la vie scolaire. Les services Vie dans les écoles et des Activités périscolaires et éducatives assurent et coordonnent de nombreuses fonctions : l'animation en milieu scolaire (les classes de découvertes, l'accompagnement des activités sportives, les BCD (bibliothèques centres de documentation, les projets « temps scolaire », les opérations de prévention routière), l'accueil du temps périscolaire et extrascolaire (accueil du matin, du soir, du mercredi et des vacances), les interventions des agents municipaux (ATSEM dans les écoles maternelles, agents d'accueil et gardiens, intervenants des « projets temps scolaires », animateurs sportifs, enseignants de musique, personnels des accueils de loisirs, personnels de cuisine, surveillants de restauration et intervenants des ateliers CEL et des études), l'accueil dans les restaurants scolaires (mise en œuvre de projets éducatifs). Le service Restauration assure la gestion, la fabrication et la distribution des repas, avec des objectifs qualitatifs (nourriture saine, équilibrée et variée, un aliment bio à chaque repas) et de gestion des déchets.

Les multiples facettes des missions de la Ville

Au-delà du temps passé à l'école, les élèves de maternelle peuvent être accueillis dès 7h45 le matin et jusqu'à 18h30 le soir, afin d'aider les parents dont les horaires ne correspondent pas aux horaires scolaires. Les élèves d'élémentaire sont également accueillis dès 7h45 dans les écoles et peuvent bénéficier d'études, d'ateliers CEL ou d'un premier temps d'accueil jusqu'à 18h.

Enfin, le mobilier, le matériel, les équipements informatiques des classe, et les fournitures demandées par les directeurs d'école sont financés, commandés et gérés par la Ville.

Le pôle Patrimoine bâti intervient dans les écoles, en réalisant ou faisant réaliser des centaines de menus et grands travaux : peinture, réfection des cuisines, remplacement des éclairages, réfection des sols, travaux d'électricité, réparations diverses, réfection des sanitaires. Chaque été les écoles de Suresnes bruissent de l'activité des agents. Cette année, les chantiers les plus importants ont été la réfection complète de la cour centrale de l'école Pontillon et de celle de l'école Simone Veil ainsi que le remplacement des sanitaires dans la cour de l'école élémentaire Vaillant-Jaurès. Un nouvel établissement scolaire est en cours de construction dans le quartier Ecluse-Belvédère.

Les chiffres de la rentrée 2021

2592 élèves en élémentaire **104** classes **1686** élèves en maternelle **70** classes

1 ouverture de classe : maternelle Pontillon **5** fermetures de classe : élémentaires Cottages, Madeleine, Ferry, Vaillant-Jaurès et maternelle Wilson. **2** nouvelles directions : maternelle Saint-Exupéry et maternelle des Raguidelles

« Il nous importe de donner du sens et de la cohérence à ce que nous proposons aux familles. Car il s'agit de permettre aux enfants d'apprendre, de susciter leur curiosité et leur ouverture au monde, même en temps de crise sanitaire. Le nouveau Projet Educatif de Territoire sera l'outil qui permettra d'articuler au mieux les temps familiaux, scolaires et périscolaires qui composent le temps quotidien de l'enfant. Il est issu d'une concertation avec les partenaires concernés (Education nationale, parents d'élèves, services de la Ville, partenaires associatifs, etc.) Son objectif est de placer l'enfant, ses besoins et ses choix au cœur d'un projet qui rassemble l'ensemble des acteurs éducatifs.

Muriel Richard, premiere adjointe au maire, deleguee à l'Education

Les « + » suresnois

Dans un souci d'exigence, la ville de Suresnes propose des « + » aux élèves inscrits dans ses écoles et à leur famille. Toutes les écoles élémentaires sont dotées d'une BCD et la Ville investit, en partenariat avec l'Education nationale, dans le déploiement d'outils numériques, tableaux numériques interactifs, équipements individuels mobiles en élémentaire et en bornes tactiles pour les maternelles.

La Ville intervient sur le temps scolaire en complémentarité avec les enseignants dans le cadre des parcours éducatifs. La Caisse des écoles finance des projets temps scolaires présentés par des enseignants des écoles en partenariat avec l'Inspection de l'Education nationale et les services municipaux, afin de bénéficier d'un intervenant extérieur et de matériel spécifique pour les accompagner dans la réalisation de leur projet. Le service Culture met à disposition des heures d'enseignement de professeurs de l'école d'arts plastiques et du conservatoire, ainsi que des personnels du MUS et de la médiathèque, en fonction des projets présentés. Des éducateurs sportifs interviennent également dans les écoles élémentaires, ainsi qu'un professeur de musique.

Le soir après la classe, plusieurs alternatives sont proposées aux élèves d'élémentaire, de 16h30 à 18h : atelier CEL, étude ou temps d'animation. Dans le cadre des CEL, les élèves ont la possibilité de s'initier à une activité par trimestre, adaptée au niveau scolaire et souvent encadrée par un intervenant diplômé. Yoga, cuisine, échecs, informatique, magie, éveil musical… les possibilités sont éclectiques et chaque enfant intéressé devrait trouver une activité à son goût. Le temps d'animation, encadré par l'équipe d'animation sera l'occasion de réaliser des projets porteurs d'objectifs éducatifs.

Pour assurer le bon fonctionnement des écoles suresnoises et de tous les dispositifs périscolaires et extrascolaires, tout au long de l'année, y compris durant les vacances scolaires, plus de 400 personnes (agents administratifs de la direction Famille-Education, personnel des écoles, agents du service Restauration, animateurs des centres d'accueil et de loisirs) travaillent pour que les enfants suresnois soient accueillis dans les meilleures conditions possibles.

UEMA
Bienvenue à Suresnes

Suresnes accompagne l'ouverture, à la rentrée, d'une classe UEMA (Unité d'Enseignement en Maternelle Autisme) à la maternelle des Cottages. La classe UEMA permet d'accueillir 7 enfants. Elle est mise en place par le Sessad première classe, sous l'autorité de l'Education nationale et de l'Agence régionale de la santé (ARS). Elle accueille des enfants de 3 à 6 ans, présentant des troubles du spectre de l'autisme (TSA). Ils peuvent ainsi être scolarisés grâce à la mise en place d'un accompagnement renforcé pluridisciplinaire (enseignants et éducateurs spécialisés). La Ville a participé à l'aménagement spécifique de la classe, à l'achat de mobilier et d'outils. *« La ville de Suresnes est très volontaire en matière d'inclusion à l'école. Nous appelions de nos vœux l'ouverture d'une classe UEMA, nous ne pouvions que répondre positivement à la demande de l'Education nationale »*, explique Muriel Richard, première adjointe, déléguée à l'Education.

Rejoignez une collectivite avec un projet educatif ambitieux et des equipes dynamiques !

La ville de Suresnes recrute des animateurs pour intervenir dans les écoles maternelles et élémentaires hors vacances scolaires, pendant les vacances ou sur les pauses méridiennes.

Les postes disponibles vous permettent d'acquérir une expérience auprès d'enfants soit à temps complet, soit à temps partiels afin de la concilier avec d'autres activités (études, formation, emplois complémentaires...) selon vos disponibilités et les besoins des structures. Débutant ou expérimenté, vous disposez d'un intérêt prononcé pour l'encadrement d'enfants et d'un sens pédagogique certain, n'attendez plus, postulez ! **Retrouvez les postes à pouvoir sur suresnes.fr rubrique Ma ville/Services municipaux/La Mairie recrute**

EN BREF

Elections des parents d'eleves

Les élections des représentants des parents d'élèves auront lieu, selon le choix de chaque établissement, primaire et secondaire, les vendredi 8 et samedi 9 octobre. Ces élus représentent l'ensemble des parents dans les différentes instances des établissements scolaires (conseil d'école, conseil d'administration…). Ils sont un relais d'information auprès des familles et sont régulièrement impliqués dans les activités organisées dans les écoles. Les modalités de vote seront soumises aux directives sanitaires.

Un protocole sanitaire de niveau 2 comme en juin dernier

Le ministère de l'Éducation nationale a décidé que le niveau 2 du protocole sanitaire s'appliquerait dans l'ensemble des établissements scolaires de la France métropolitaine dès la rentrée scolaire. Ce protocole prévoit une graduation des mesures selon la situation épidémique qui pourra être évaluée localement. Au primaire, les principaux aspects sont le maintien des mesures renforcées d'aération des locaux et du lavage des mains, le port du masque obligatoire en intérieur pour les personnels et les élèves dès le CP, la limitation du brassage par niveau. Les récréations sont organisées par groupes, en tenant compte des recommandations relatives aux gestes barrières ; en cas de difficultés importantes d'organisation, elles peuvent être remplacées par des temps de pause en classe.

Rentrée : l'Espace des parents répond à vos questions

Après un cycle dédié à la gestion des émotions, l'Espace des parents consacre la rentrée à l'accompagnement à la scolarité, avec de nombreux partenaires parmi lesquels Suresnes Information Jeunesse (SIJ), La Courte échelle, le Programme de réussite éducative de la Ville et le collège Jean Macé. Une occasion à ne pas manquer !

La rentrée scolaire fait toujours son petit effet dans les familles. Ce rite annuel peut occasionner toute une palette d'émotions, de l'euphorie à l'appréhension, et le premier trimestre scolaire est aussi le moment ou l'enfant reprend son rythme. Pour tous les parents d'enfants scolarisés qui ont des questionnements sur l'école, la scolarité, les apprentissages, l'Espace des parents propose un cycle thématique sur le thème de l'accompagnement à la scolarité.

Qu'est-ce que cela veut dire ? Jennifer Krief, resposable de la Prévention en Santé publique et du soutien aux habitants à la Ville de Suresnes, le définit ainsi : *« L'accompagnement à la scolarité s'adresse à tous les parents afin de leur permettre de suivre la scolarité de leurs enfants, grâce à la transmission d'outils éducatifs, de clés de compréhension sur le fonctionnement de l'école et du collège et à des échanges entre parents et avec des professionnels sur les questionnements du quotidien. »*

Partenaire de l'Espace des parents, Valérie Roy, coordinatrice de l'association La Courte échelle, précise : *« c'est un soutien que l'on apporte aux enfants en leur apprenant une méthodologie pour retrouver le goût d'apprendre. Mais aussi en leur redonnant confiance en eux pour qu'ils s'épanouissent. Par le biais des rencontres proposées par l'Espace des parents, nous essayons de répondre aux inquiétudes des familles pour aider leurs enfants, en valorisant leur implication, ce qui contribue aussi à les rassurer. »*

Répondre aux questions des parents

Si les parents occupent une place centrale dans l'accompagnement de la scolarité de leurs enfants, il n'est pas toujours simple de s'y retrouver.

A Suresnes, de nombreux dispositifs, municipaux ou partenaires, interviennent auprès des enfants et de leur famille.

En organisant conjointement ce cycle dédié à l'accompagnement à la scolarité, *« nous souhaitions permettre aux parents d'échanger autour des innombrables questions liées à la scolarité et leur permettre de rencontrer des professionnels et des acteurs locaux avec qui ils pourront échanger sur les codes de l'école, les relations avec les professionnels de l'éducation, la concentration, les méthodes d'apprentissages, l'entrée en maternelle, au CP et au collège, les difficultés de langage, le goût de la lecture, les enfants à haut potentiel, le harcèlement scolaire, les choix d'orientation… »*, explique Jennifer Krief. Des séances de relaxation seront aussi proposées aux parents.

Programme complet sur suresnes.fr rubrique Mon enfant

Comment rassurer mon enfant sur ses capacités ?

J'ai l'impression que quelque chose ne va pas en classe mais je ne sais pas comment en parler avec mon enfant ou son enseignant

Comment aider mon enfant à faire ses devoirs ?

Un espace pour tous les parents, au sens large

Parents, futurs parents, grands-parents, la porte est ouverte à tous. L'Espace des parents propose des dispositifs et des ressources, en mode individuel ou collectif : Point écoute parents, Point info famille, L'Heure du thé, groupe d'échanges, café des parents. Lieu d'écoute, d'accompagnement, de soutien et de socialisation pour les parents et les enfants, il a pour valeurs fondamentales la bienveillance, la confidentialité et l'ouverture d'esprit.

L'espace des parents, 1 avenue d'Estournelles de Constant. Tél : 01 41 38 94 70

Venez vivre les vendanges à Suresnes

La vigne de Suresnes propose une expérience inédite dans un cadre exceptionnel avec vue sur Paris ! Devenez vendangeurs pour une journée et participez à la récolte des grains qui feront le vin de Suresnes, reconnu Indication géographique protégée (IGP) par l'Institut national de l'origine et de la qualité (INAO). Elles auront lieu les 27, 28 et 29 septembre de 8h à 12h et de 14h à 17h30.
Au programme : petit-déjeuner, briefing et vendange avec le vigneron responsable de la vigne municipale Antoine de Clermont-Tonnerre, déjeuner, poursuite de la vendange.La liste des inscrits est limitée à 30 personnes par jour. Il est possible de participer un jour ou plus selon les disponibilités des volontaires. Les enfants sont les bienvenus à partir de 14 ans.
Pour s'inscrire : assoduclosdupas@vindesuresnes.com ou 01 47 98 90 18.

© Marine Voipi

© Wu dang energie/Xavier Hacquard

Tai chi et Qi gong avec l'association Wu dang énergie

Le Qi gong et le tai chi sont deux disciplines sportives chinoises ayant pour objectif de rechercher l'harmonie entre le corps et l'esprit pour améliorer sa santé, quels que soient l'âge et la condition physique du pratiquant. A Suresnes, l'association Wu dang énergie dispense des cours avec des professeurs diplômés d'Etat et expérimentés. Des cours par niveau de pratique sont proposés afin que chaque pratiquant progresse à son rythme, y compris des cours dédiés aux seniors. Les séances se déroulent en intérieur et en extérieur et des cours en vidéo sont aussi proposés. L'association propose différents abonnements, les tarifs sont disponibles sur wudangenergie.fr.
Informations au 06 07 04 36 01. Reprise des cours le 8 septembre, journée portes ouvertes le 11 septembre de 15h à 18h.

Portes ouvertes à l'association L'Ecole de musique

Parallèlement au conservatoire, plusieurs associations développent une offre alternative et complémentaire de formation musicale dont le succès démontre qu'il y a la place pour toutes les approches pédagogiques à Suresnes. Parmi elles, L'école de musique propose deux journées portes ouvertes les samedis 11 et 18 septembre au 18 bis rue Emile Duclaux, de 10 h à 17 h, en présence des professeurs, avec de nombreuses animations musicales. Eveil musical, chant, théâtre, guitare, piano, basse, batterie, violon, ateliers d'ensemble et dessin.

Clean up day et Festival de la transition écologique

La Journée mondiale du nettoyage de notre planète (CleanUp Day) du 18 septembre sera le temps fort d'une semaine dédiée à la transition écologique. A Suresnes, 7 points de départ sont prévus, à 10h : Théâtre Jean Vilar, école des Raguidelles, campus de SKEMA, parc du Château, entreprise Voluntis, école Berty Albrecht et Maison de quartier des Chênes.
L'association EcoQuartier Liberté Mont-Valérien organise une deuxième édition du Festival de la transition écologique du 23 au 26 septembre, pendant la semaine du développement durable organisée à travers l'Europe. L'objectif du festival est de sensibiliser sur les enjeux de la transition écologique et sociale.

- **Jeudi 23 septembre** : conférence *« L'agriculture urbaine à Suresnes, d'hier à aujourd'hui »*, 19h à 21h, salle multimédia, esplanade Jacques Chirac, accès libre, places limitées.
- **Vendredi 24 septembre** : projection/débat autour du documentaire *Convention citoyenne : Démocratie en construction,* 20h30 au Capitole, tarifs 5,50.
- **Samedi 25 Septembre** : forum des associations éco-responsables, square des Bels Ebats, 12h à 17h30 en accès libre. Musique, danse, balades à vélo, restauration.
- **Dimanche 26 septembre** : Le matin, fresque numérique et fresque du climat. Sur inscription. Projections débat, salle multimédia, 14h à 18h. En accès libre selon les places disponibles, réservation possible en ligne.

Programme détaillé et inscriptions sur festival-suresnes-ecologique.hubside.fr

RENTREE DELOCALISEE POUR LE RCS : la Ville installe un gazon synthétique sur le terrain d'honneur du stade Jean Moulin pour permettre à toutes les catégories de joueurs du Rugby club Suresnes de s'entraîner sur des aires de jeux totales et aux scolaires d'y pratiquer l'EPS (lire page 16). Le RCS ne pouvant recevoir sur son terrain, le club travaille à la délocalisation de ses 3 premiers matchs de Nationale à domicile (contre Dax le 12 septembre, Aubenas le 3 octobre et Valence Romans le 10 octobre) en Ile-de-France. Il communiquera les informations sur ses réseaux sociaux et son site internet.

FOULEE SURESNOISE 2021
Top départ

© Hervé Boutet

La 47e édition de la Foulée suresnoise aura bien lieu en 2021, sur un nouveau tracé longeant les contours du parc du château et la berge de Seine entre le pont de Puteaux et la limite Suresnes-Saint-Cloud. Aucun des 2 ponts ne sera fermé.

Annulée en 2016 et 2017 dans le contexte du plan Vigipirate post attentats, la course à vocation caritative avait connu deux éditions consécutives sur un parcours inédit à flanc de mont Valérien et dans les douves de la forteresse en 2018 et 2019, avant d'être annulée de nouveau en 2020 en raison de la pandémie de covid-19. La Foulée 2021 organisée par la Ville et Suresnes sports Imeps apportera une touche festive supplémentaire au cœur d'un week-end animé par ailleurs par les journées européennes du patrimoine et le rassemblement de voitures anciennes Suresnes Auto Rétro sur la terrasse du Fécheray.

Le village de la course sera aménagé à l'intérieur du parc du Château qui accueillera les courses enfants et la traditionnelle course des greffés de l'hôpital Foch.

« La Foulée suresnoise qui rassemble des coureurs de tous niveaux et de tous univers est une fierté pour la Ville. Cette course familiale et conviviale est également l'occasion de soutenir financièrement le don d'organes, en partenariat avec l'hôpital Foch », explique Alexandre Burtin, adjoint au maire délégué au Sport. Un euro sera ainsi reversé à la Fondation Hôpital Foch pour chaque inscription payante. L'accès à l'espace départ prévoit un contrôle de température et la présentation d'un pass sanitaire le jour de la course*.

***Attestation de schéma vaccinal complet et du délai nécessaire après l'injection finale, ou preuve d'un test négatif de moins de 72 heures, ou certificat de rétablissement de la covid-19 datant d'au moins 11 jours et de moins de 6 mois.**

47e Foulee suresnoise

Dimanche 19 septembre

Départ course 10 km : 9h30 quai Léon Blum

Courses des enfants à partir de 11h (éveil : 6/7 ans, poussins-benjamins : 8 /11 ans, minimes-cadets : 12/16 ans). Départs et arrivées dans le parc du château.

Course des greffés à 11 h 30

➜ **Inscription en ligne uniquement sur le site protiming.fr**

Frais d'inscription pour le 10 km : 17 euros (Les courses enfants et greffés sont gratuites)

Certificat de non contre-indication à la pratique de la course à pied en compétition indispensable.

Compte tenu du contexte sanitaire, il ne sera pas possible de s'inscrire le jour de la course. Les inscriptions seront closes le 12 septembre à minuit et les dossards seront adressés par courrier.

« Le tout nouveau parcours de 10 km déroule son tracé sur les quais de Seine et le long du parc du Château et devrait pouvoir dès l'année prochaine obtenir l'homologation de la Fédération française d'athlétisme. Une course plus « roulante », plus plate, que celles qui se sont déroulées sur le mont Valérien, correspondant davantage aux critères des courses référencées. La date du 19 septembre a été choisie pour intégrer au mieux la Foulée dans le calendrier des courses à pied déjà programmées dans la région. **Alexandre Burtin, adjoint au maire delegue au Sport.**

Les commerçants suresnois solidaires d'« *Un Fauteuil sur la route* »

Le défi d'Anne Morelli-Jagu, qui a quitté Suresnes le 5 septembre en fauteuil roulant pour rejoindre Lisieux puis les plages du Débarquement, aura notamment été rendu possible par le soutien de commerçants suresnois. Mobilisés par le Lions club de Suresnes, organisateur de l'opération « *Un fauteuil sur la route* », onze commerçants ayant participé à la tombola solidaire ont remis 17 « tirelires » d'un montant total de 2556 euros.
Chacun des 2000 participants pouvait choisir un numéro sur une grille qui en comptait 100. Après tirage au sort devant huissier, chaque tirelire a désigné un gagnant d'un bon d'achat de 50 euros. Deux commerces se sont particulièrement distingués par leur engagement : le Carrefour market de la rue de Verdun, dirigé par Marie Louffar, qui a récolté six tirelires, et l'agence de téléphonie et d'aide multimédia Ed@dom, place de la Paix, où Eddie Grynszpan et Virginia Secca en ont remis trois.
« *Il ne suffisait pas de mettre en place ces tirelires,* souligne Jean-Pierre Thiery, du Lions Club. *Pour que les clients participent, ces commerçants ont vraiment fait la promotion de l'opération et nous les en remercions chaleureusement* ».

Marie Louffar, directrice du Carrefour market de la rue de Verdun.

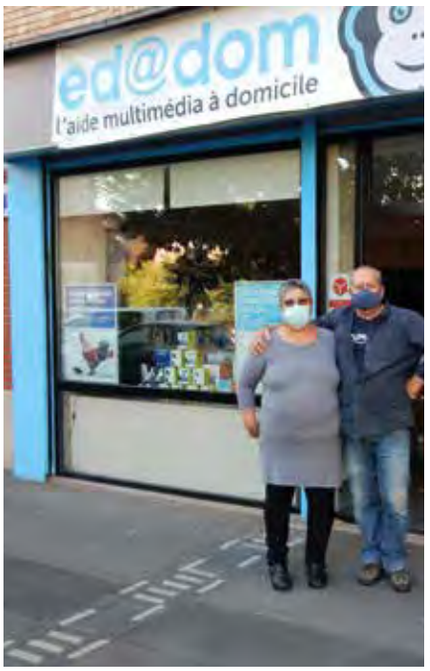

Virginia Secca et Eddie Grynszpan, Ed@dom, agence de téléphonie et d'aide multimédia, place de la Paix.

©Ville de Suresnes

A TELLE ENSEIGNE

Ouvert en mai dernier Lucullus est la nouvelle adresse bistronomique de Suresnes. Aux allures volontiers bohème chic, elle offre par ailleurs un exceptionnel cocon de verdure avec sa grande terrasse.

TEXTE : **PAULINE GARAUDE** PHOTOS : **LUCULLUS**

Les deux frères à l'origine de Lucullus : à Grégory, sur la gauche, la communication, la décoration, les travaux, les finances. Il lui arrive aussi de donner un coup de main au service quand c'est nécessaire. A Cédric, à droite, tout ce qui touche à la restauration : les commandes, le personnel, le service, la gestion de la carte en collaboration avec le chef, la comptabilité, l'administratif.

Lucullus : pas seulement un restaurant

Son élégante toile bleue, une terrasse végétalisée de 100m² où règnent la fraîcheur et le calme, des treillages en bois garnis de plantes, d'élégantes chaises bistrot autour de tables graffées du logo 3L des trois associés du restaurant Lucullus : c'est ici, à quelques pas de la place du Général Leclerc au centre de Suresnes que se niche la nouvelle adresse bistronomique de la ville : Lucullus - clin d'œil au général Romain connu pour le faste de ses tables, ainsi qu'aux trois L du nom des associés L.
Une enseigne chic et bohème, tout aussi chaleureuse que contemporaine. A l'intérieur, on aime l'alliance cosy des luminaires, du bois et des bleus, l'esprit restaurant et bar avec les tables hautes. Dedans comme dehors, chaque endroit donne envie de se prélasser. Et ça tombe bien car Lucullus se veut *« un restaurant mais pas que »*. Comme l'expliquent les frères Cédric et Grégory : *« Ce lieu est conçu pour y venir à toute heure de la journée, soit pour un repas, un after work, un café, l'apéro, une planche et des tapas. »* Avec un service sans interruption de 11h30 à 22h30, avis aux gourmands qui seraient tentés de savourer un tartare de thon à n'importe quelle heure.

100% frais, 100% maison

A l'ardoise, que du frais et du fait-maison. *« Jamais il n'y aura un produit hors saison à la carte »*, revendique Cédric, ce Suresnois qui a été restaurateur pour de grands groupes, avant d'avoir deux restaurants à Boulogne : le Café théâtre puis Le Grillon. Sa carte conjugue tradition et audace. Os à moelle rôti au thym, poireau brûlé avec œuf mollet, tartare de bœuf cru ou aller-retour, fish and chips de cabillaud, magret de canard grillé, salades pour les végétariens gourmets... Une carte généreuse avec quotidiennement une entrée et un plat du jour. Quant aux desserts, la tarte au citron et basilic déstructurée fait déjà parler d'elle... A savourer sur le pouce, ne passez pas à côté de la planche de charcuteries basques et des tapas maison ! Un restaurant décliné pour tous les goûts : tel était le défi du trio qui avec cette nouvelle aventure familiale rencontre déjà un beau succès.

Restaurant Lucullus: 24 esplanade Jacques Chirac.
Du mardi au samedi, service continu de 11h30 à 22h30.
Commande à emporter du lundi au samedi de 11h30 à 14h30 et 17h30 à 20h30. Formule déjeuner entrée, plat ou plat, dessert à 18 euros. Entrée, plat, dessert à 21,90 euros.
Tel : 01 47 98 39 03. www.restaurant-lucullus.fr

La Chambre de commerce et d'industrie (CCI) Hauts-de-Seine

La Chambre de commerce et d'industrie des Hauts-de-Seine accueille les créateurs d'entreprise, les auto et micro-entrepreneurs, les commerçants, les restaurateurs, les professionnels de l'immobilier et de l'industrie et leur propose de nombreux services : droit et réglementation, dispositif relance, formalités, base de données, etc.

• Adresse : Cœur Défense - Tour A - 110, esplanade du Général de Gaulle - 92931 Paris La Défense Cedex.
Sans rendez-vous le lundi, mardi et jeudi de 9h à 12h et de 14h à 16h ainsi que le mercredi et vendredi de 9h à 12h. Le port du masque est obligatoire sur site et du gel hydroalcoolique à disposition.

• Par téléphone : la CCI Paris Ile-de-France vous répond du lundi au vendredi, de 9h à 17h30 au 01 55 65 44 44 (numéro gratuit).
• En dehors de ces horaires, posez vos questions directement en ligne grâce au formulaire de la rubrique « Contacts ». Un conseiller vous répondra dans les 48 heures.

LA RENTREE FAIT SON FESTIVAL

Depuis Le Forum des associations, le mois de septembre s'effeuille d'événement en événement. Au cœur du mois, le week-end des 18 et 19 prend des airs de grand rendez-vous de la rentrée avec les Journées européennes du patrimoine (JEP), le 10e anniversaire de Suresnes Auto rétro et la foulée suresnoise. Le théâtre de Suresnes Jean Vilar qui lève le rideau sur son histoire et ses coulisses lors des JEP propose cette année exceptionnellement une programmation dès septembre, pour rattraper le temps perdu par les fermetures des derniers mois.Puis septembre laissera la place à octobre : la transition sera assurée par l'exposition dédiée à Beyrouth et à la reconstruction, un an après les tragiques explosions du 4 août 2020.
Les 2 et 3 octobre, la Fête de la vigne appelle à se retrouver autour de la vigne de Suresnes pour un week-end festif qui sera aussi l'occasion de profiter d'animations dans les quartiers de la ville. Le temps de reprendre son souffle et la littérature pour adolescents pourra enfin tenir salon, les 13 et 17 octobre, après l'annulation de l'édition de 2020. **N.B. : un pass sanitaire sera nécessaire pour accéder aux différents sites.**

18/19 SEPT.

JOURNEES EUROPEENNES DU PATRIMOINE

A LA DECOUVERTE DES TRESORS LOCAUX

© Benoît Moyen

ETAPE 1, LA VIGNE DE SURESNES

La vigne municipale de Suresnes est le plus vaste vignoble d'Ile-de-France, perpétuant ainsi la longue et belle histoire viticole de notre région. Installée sur les coteaux du mont Valérien, elle s'étend sur un hectare et ses 4800 pieds de vigne, dont les raisins sont vinifiés sur place donnent un vin blanc sec et fruité (Chardonnay/Sauvignon). Il a été désigné meilleur vin blanc au concours des vins de l'Ile-de-France et de l'Oise organisé en 2018 par le journal *Le Parisien*.
Au programme : visite guidée (par groupe de 10 personnes) de la vigne et du chai, dégustation et vente de vin (+18 ans), atelier abeilles pour enfants (minimum 5 ans) sur inscription au 06 60 15 95 20 (contact : Diane de Saint-Marc). **Samedi 18 et dimanche 19 à 11h, 12h, 14h, 15h, 16h, 17h. 4 rue du Pas Saint-Maurice.**

"Les Journées européennes du patrimoine ont pour objectif de montrer au plus grand nombre la richesse extraordinaire de notre patrimoine au travers de rendez-vous inédits, de visites insolites, et d'ouvertures exceptionnelles. Ces événements sont gratuits à Suresnes. Ils mettent en valeur notre patrimoine sous une lumière nouvelle, grâce à tout un ensemble d'animations des plus variées : des visites guidées, des démonstrations de savoir-faire, des promenades, des représentations théâtrales ou encore des circuits à thème.

JEAN-PIERRE RESPAUT, ADJOINT AU MAIRE DELEGUE A LA CULTURE

Etape 2, le Mont-Valerien et la forteresse

◗ L'armée allemande avait fait du mont Valérien un lieu d'exécution pendant la Seconde Guerre mondiale. Le site est devenu un Haut lieu de mémoires et de patrimoine, et propose des visites guidées, des accueils adaptés, des ateliers et des expositions. Des animations éducatives et ludiques à destination des jeunes seront proposées.

Samedi 18 à 10h30 : visite accessibilité (malvoyants ou non-voyants).
A travers des outils adaptés, créés en partenariat avec l'INSHEA, le mémorial s'ouvre aux publics à déficience visuelle. Outils thermogonflés, visite travaillée et discours adapté, découvrez l'histoire de ce haut lieu d'histoires et de mémoires, patrimoine appartenant à tous.

Dimanche 19 à 10h30 : visite thématique de l'exposition temporaire [Dé]construire les mémoires du Mont-Valérien. Récits, pratiques et acteurs.
Départ depuis l'accueil du mémorial du Mont-Valérien, 1 avenue du professeur Léon Bernard, 92150 Suresnes. Entrée gratuite, sur inscription : 01 47 28 46 35 et info@mont-valerien.fr

◗ Base militaire toujours active, **le 8e Régiment des Transmissions** ouvrira également ses portes afin de faire découvrir ses missions, son fonctionnement ainsi que son colombier, le dernier d'Europe encore en fonction. **Samedi 18 et dimanche 19 de 10h à 18h :** départ des visites guidées toutes les demi-heures de 10h30 à 16h30. Entrée par le 8e Régiment de Transmissions, rue du colonel Delestrée. Papier d'identité et masque obligatoires.

© Tiphaine Lanvin

Etape 3, le MUS et ses visites guidees

◗ **L'école de plein air.** Monument remarquable de l'entre-deux-guerres, une école pas comme les autres, édifiée pour les enfants fragiles dans une volonté hygiéniste. Construite par Eugène Beaudouin et Marcel Lods à partir de 1933, l'école de plein air de Suresnes accueillait les enfants pré-tuberculeux. Son architecture est un fabuleux témoin des réflexions hygiénistes alliées aux expérimentations pédagogiques. **Samedi 18 et dimanche 19 à partir de 13h30, un départ toutes les 30 minutes jusqu'à 17h30 (durée 1h). Rendez-vous 58-60 avenue des Landes. Réservation obligatoire sur ExploreParis.com**

◗ **La Cité-jardins** (groupe scolaire Vaillant Jaurès, appartement patrimonial et collège Henri Sellier sous réserve). Formidable ensemble urbain de logements sociaux créé au début du XXe siècle, la Cité-jardins accueille aujourd'hui plus de 8000 habitants. Samedi 18 septembre à 14h30. **Réservation obligatoire sur ExploreParis.com**

◗ **Exposition *C'est du propre l'hygiène et la ville* et présentation du centre médical Raymond Burgos.** L'exposition évoque les épidémies du XIXe siècle dans les grandes métropoles qui ont obligé la société à repenser l'aménagement des villes et des logements. Elle met en lumière les évolutions hygiéniques significatives de la fin du XIXème siècle jusque dans l'entre-deux-guerres. Le centre médical municipal Raymond Burgos construit en 1931 fait partie de cette vaste politique sanitaire voulue par Henri Sellier à Suresnes. Ce centre propose de nombreux services de santé encore aujourd'hui. **Dimanche 19 à 15h**

◗ **L'appartement patrimonial.** Cette ancienne loge de concierge a été réaménagée et meublée à la façon des années 1930. **Samedi 18 et dimanche 19 de 14h à 18h au 12 avenue Alexandre Maistrasse**

© Marine Volpi

Etape 4, le Theatre de Suresnes Jean Vilar

Découvrez le Théâtre de Suresnes Jean Vilar, son histoire et ses coulisses lors d'une visite exceptionnelle. Le Théâtre de Suresnes Jean Vilar, inauguré en 1938, est un pivot culturel et de sociabilité de la Cité-jardins de Suresnes, l'une des plus importantes d'Île-de-France. Il a participé à l'histoire sociale et urbaine des banlieues de l'entre-deux-guerres mais aussi à l'histoire d'un théâtre populaire et exigeant. Il est aujourd'hui un lieu de programmation de spectacles mais aussi de création. C'est le bastion de Suresnes cités danse, festival de danses urbaines et hip hop, qui fêtera ses 30 ans en 2022. **Samedi 18 à 14h, 16h et 17h et dimanche 19 septembre à 14h, 15h et 16h (durée estimée : 45min à 1h). 16 place Stalingrad. Information theatre-suresnes.fr**

Etape 5, la Galerie La Verriere

Une occasion rare de rencontrer les différentes formes d'artisanat d'art réunies au sein de cette galerie conçue dans un style industriel, mêlant métal, brique naturelle et une grande hauteur sous plafond pour faire entrer la lumière à flot dans un ensemble à haute ambition environnementale.
Au programme : des rencontres et démonstrations destinées à faire découvrir au public toute la richesse des métiers de l'artisanat. Chacun pourra montrer son savoir-faire d'excellence : céramique, création de bijoux, restauration de tableaux, dorure sur feuille, design, couture et recyclage de tissus, création de luminaires, maroquinerie, fabrication d'huiles cosmétiques bio… **Samedi 18 de 11h à18h30 et dimanche 19 de 11h à 17h30, 7ter rue Emile Duclaux et 56 rue Rouget de l'Isle. Programme complet sur instagram galerie La Verrière Suresnes.**

© Mathilde Gardel

18/19 SEPT.

SURESNES AUTO-RETRO FETE SES 10 ANS

Tout au long du week-end, les collectionneurs exposent leurs belles anciennes, dont certaines ont été construites à Suresnes au début du XXe siècle, comme les Talbot ou Darracq.

A côté du barnum de l'Office de tourisme, une exposition retracera l'évolution de l'activité industrielle automobile suresnoise depuis le début du XXe siècle. Nombreuses sont les usines automobiles à s'être développées à cette époque dans la zone alto-séquanaise.

Les temps forts du week-end : 10h, arrivée des voitures, 11h30, ouverture de la buvette, 16h30, spectacle de Guignol. Et toute la journée animations surprises, village du cirque, manège, parcours enfants.

Samedi 18 et dimanche 19 à partir de 10h sur la terrasse du Fécheray, boulevard Washington. Informations sur suresnes-tourisme.com

© Hervé Boutet

© Benoît Moyen

Le sens de la fête fait aussi partie des traditions suresnoises. Les 10 ans de Suresnes Auto rétro et la Fête de la vigne sont autant d'occasions de se retrouver. Avec la Fête de la vigne, des spectacles familiaux et des animations sont organisés dans les différents quartiers afin d'émerveiller, amuser et entraîner chacun dans des moments de joie et de partage.

Louis-Michel Bonne adjoint au maire delegue aux Fetes, a l'Evenementiel et aux Fetes foraines

1er au 3 OCT.

LA VIGNE EN FETES

© Laurence Masson

Le week-end des 2 et 3 octobre, Suresnes célèbre sa vigne avec des spectacles familiaux et des animations dans tous les quartiers de la ville, sans oublier le traditionnel défilé de la confrérie du vin de Suresnes et l'indispensable fête foraine de la place de la Paix. Le millésime 2021 de la fête associe cette année encore de nombreux acteurs de la vie locale parmi lesquels l'association du Clos du Pas Saint-Maurice, le musée d'histoire urbaine et sociale de Suresnes, l'Office de tourisme de Suresnes, la médiathèque, l'école d'arts plastiques et les commerçants et restaurateurs suresnois.

LES TEMPS FORTS

- Un grand bal populaire à 19h suivi d'un grand feu d'artifice à 21h. **Samedi soir sur l'esplanade du Mémorial de la France Combattante**
- La cérémonie d'intronisation dans la Confrérie du vin de Suresnes 11 h 30 : Départ du traditionnel défilé des membres de la confrérie et des nouveaux intronisés jusqu'au marché Caron. **Dimanche à partir de 10h à la vigne municipale de Suresnes, 4 rue du Pas Saint-Maurice.**

© Benoît Moyen

© Tiphaine Lanvin

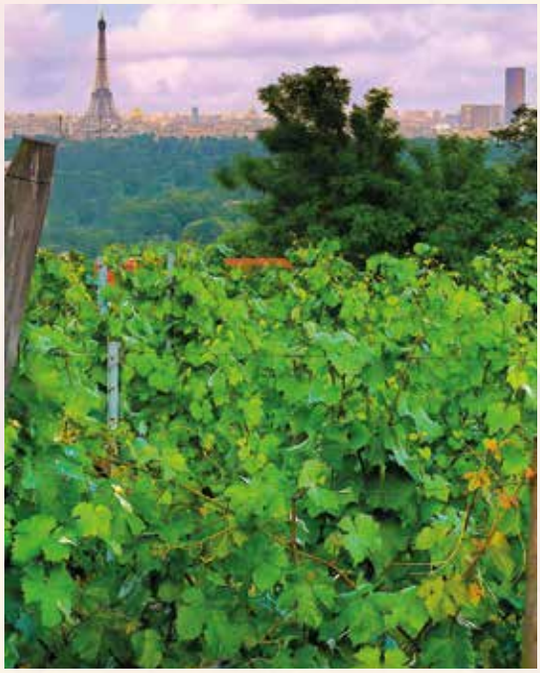

© Tiphaine Lanvin

DANS LES QUARTIERS

Samedi 2 octobre

- Cité-jardins, de 10h à 12h. **Déambulations du collectif Pop Street**, fanfare de musiciens au répertoire pop connu de tous.
- Parc du Château, de 14h à 18h. **La Ferme de Galinette**, animaux et ateliers pédagogiques pour tout apprendre de la vie à la campagne. **L'Atelier des tonneliers**, démonstrations du travail et du savoir-faire des tonneliers grâce à l'Atelier.
- Square Marcel Legras, de 14h à 18h. **Le fabuleux village des jeux en bois**, animation géante d'Hervé, créateur de jeux en bois. **Le bal à chanter**, avec les 5 musiciens du groupe Le Grand Pop, pour voyager en chantant.
- Square Léon Bourgeois, dès 16h. **Le manège de Contrevent**, concert « aérien » à découvrir en toute sérénité.
- Centre-ville, de 17h à 19h. **Déambulations de la compagnie Circambull'nature**, une ronde d'animations poétique toute en bulles et en musique, avec les feuilles enchantées, créatures aux parures enchanteresses, et les clowns végétaux du haut de leurs échasses magiques.

Dimanche 3 octobre

- Square Léon Bourgeois, dès 16h. **Le manège de Contrevent**, concert « aérien » et poétique à découvrir en toute sérénité.

Mardi 5 octobre

Médiathèque centre-ville, 20h. Dans le cadre des Mardis de l'histoire de l'art, **conférence « Le vin et l'art »**, par l'historien d'art Frédéric Dronne. 5 rue Ledru-Rollin.

TOUT AU LONG DU WEEK-END

- **Fête foraine.** Place de la Paix
- **Visites de la vigne et ateliers dégustation du vin de Suresnes**
Vigne municipale, 4 rue du Pas Saint-Maurice

+ d'infos sur suresnes.fr

28 SEPT. 3 OCT.

RECONSTRUIRE BEYROUTH

Exposition de photographies : « Reconstruire Beyrouth, un an après ». Le 4 août 2020, Beyrouth est dévastée par une double explosion, provoquant des centaines de morts, des milliers de blessés et des dégâts matériels innombrables. Suite à une forte mobilisation des organisations et des associations, le fonds de Beirut Bi Aleb Zahlé, organisme formé de groupes d'ONG, de clubs et de bénévoles, a été créé dans le but de réhabiliter la rue Al Roum Hospital Rue Al Azariyeh située à 1 km de l'explosion. Club Zahlé France et Suresnes Liban Solidarité ont fait partie de ce groupement et sont chargés du suivi de l'utilisation des fonds provenant des donateurs français.
La ville de Suresnes a exprimé sa solidarité aux collectivités et populations de Beyrouth au titre de l'aide d'urgence et souhaite partager, un an après la catastrophe, les résultats de la réhabilitation de la rue choisie à travers une exposition de photographies et d'animations organisées à la médiathèque en partenariat avec les associations Club Zahlé France et Suresnes Liban Solidarité.
Du 28 septembre au 3 octobre 2021 à la médiathèque, 5 rue Ledru Rollin

Journée du samedi 2 octobre.

- **14h30 à 15h15 : animation Jeune public, atelier chant.** Dolola publishing, en collaboration avec Marie-Josée Matar, soprano, vous propose de venir chanter avec vos enfants et leur faire découvrir le monde de la musique libanaise. Après un échauffement corporel et vocal (Eveil corporel, posture, respiration, percussions corporelles...) les enfants pourront faire l'apprentissage d'un chant libanais traduit en langue française.
- **15h30 à 16h30 : conférence « Beyrouth, les couleurs de l'espoir ».** Cette conférence sera présentée par Zeina Khouri Khawam, Ingénieure architecte, Vice-Présidente de l'UNSFA (Union Nationale des Syndicats Français d'Architectes), en liaison directe de Beyrouth avec Serge Yazigi, Architecte urbaniste, enseignant à l'Université américaine de Beyrouth. Elle permettra d'avoir un aperçu des efforts de reconstruction entrepris dans les quartiers historiques de Gemmayze, de Mar Mikhael et de Rmeil avec l'engagement de la société civile et des divers acteurs soutenus par l'aide internationale. Josiane Tamer, présidente du Club Zahlé France, présentera le projet de réhabilitation d'une rue de Rmeil, porté par Beirut bi aleb Zahlé et qui fait l'objet de l'exposition.
- **10h à 18h : boutique éphémère « vente de produits libanais »** tels que tableaux de peintures, livres, artisanat, savons et pâtisseries libanaises proposés par l'association Club Zahlé France.

Entrée libre, informations et inscriptions sur mediatheque-suresnes.fr. Médiathèque, 5 rue Ledru-Rollin.

15/17 OCT.

SALON DU LIVRE ADO

La ville de Suresnes, en collaboration avec la médiathèque et la librairie Lu&cie, organise le 5e Salon du livre Ado et vous propose de venir à la rencontre des auteurs de la littérature ado. Autour de la marraine Jo Witek, une douzaine d'auteurs francophones vous attendent pour des dédicaces, mais aussi des ateliers et la traditionnelle Battle The Write. Au programme également de ce week end, la remise du prix du Salon du livre Ado et les résultats du concours « Dans ma chambre » qui récompensera les meilleures propositions artistiques dans différentes catégories.
De 14h à 18h à la médiathèque, 5 rue Ledru-Rollin. Programme et règlement sur suresnes.fr

LA RENTREE DES MEDIATHEQUES : RETOUR A LA NORMALE !

C'est la rentrée dans les deux médiathèques de Suresnes. Ouvertes du mardi au samedi et le dimanche d'octobre à mi-juin, et accessibles à tous, les médiathèques sont des lieux de culture, de rencontre, d'information, de loisirs.

PHOTOS : **VILLE DE SURESNES**

Les usagers inscrits bénéficient de nombreux services : emprunter jusqu'à 20 documents par carte, pour une durée d'un mois, accéder 1h30 par jour à un ordinateur, imprimer et photocopier, accéder à des ressources en ligne. Quant aux professionnels de la petite enfance, aux enseignants et personnels des structures municipales, ils peuvent emprunter gratuitement jusqu'à 40 documents. Il n'est pas nécessaire d'être inscrit pour profiter des espaces, lire, travailler, visionner des films, écouter de la musique, participer aux animations ou accéder à l'espace numérique (consoles, jeux de société…).

Tarifs annuels :
Famille 31€, adulte 25€, membre de comités d'entreprises partenaires 22€, 19-25 ans, 65 ans et +, retraités, demandeurs d'emploi, minima sociaux, portage à domicile 10€. Gratuité jusqu'à 18 ans inclus (autorisation parentale nécessaire), carte professionnelle (pour les structures suresnoises, les professionnels de la petite enfance et les enseignants).

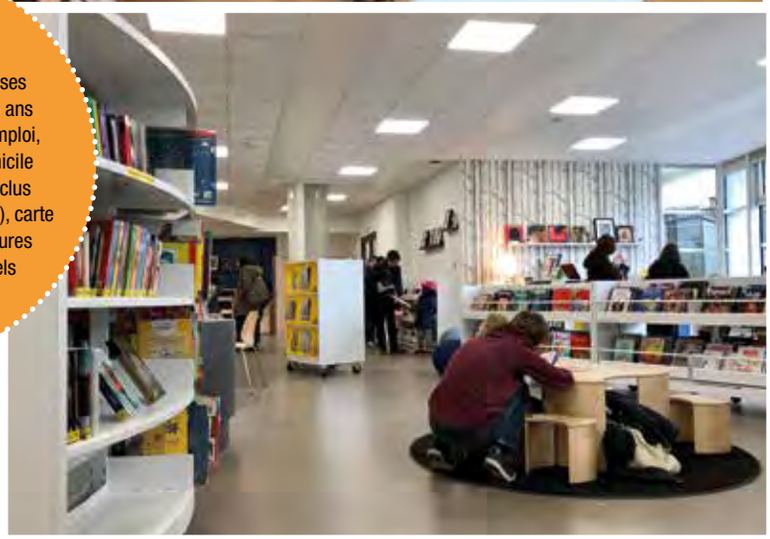

Nouveautés et retour à la normale

Depuis le 1er septembre, les jeunes jusqu'à 18 ans inclus peuvent bénéficier d'un abonnement gratuit (contre 12 ans auparavant). De nouvelles ressources numériques sont disponibles pour les abonnés : accès aux plateformes Philharmonie de Paris (concerts, ressources musicales…) et Toutapprendre.com (autoformation, code et permis, langues, soutien scolaire…). Enfin, dernière et bonne nouvelle, la réouverture de l'espace numérique, fermé depuis le début de la crise sanitaire en mars 2020, et la possibilité de jouer sur les consoles WII U, switch, PS4 ou Xbox par créneaux de 45 minutes (les enfants de moins de 7 ans doivent être accompagnés d'une personne d'au moins 14 ans). Le retour à la normale marque la fin des conditions d'emprunt exceptionnelles : rétablissement des pénalités de retard et limitation à 20 documents par carte.

Le service de portage à domicile est, lui, toujours en activité. La programmation culturelle reprend doucement, le 21 septembre pour commencer avec un Mardi de l'histoire de l'art sur le thème du bleu dans le cadre d'un cycle consacré aux couleurs.

Programmation et infos pratiques sur mediatheque-suresnes.fr. Port du masque (à partir de 11 ans) et pass sanitaire obligatoires.

LA POTERIE, LA MEDIATHEQUE DU HAUT DE SURESNES

La médiathèque de la Poterie, c'est un lieu où l'on se sent un peu comme à la maison dans une ambiance conviviale et relaxante, avec accès au wifi, salles de travail, documents pour tous les âges (romans, documentaires, vinyles, dvd, revues…) et des animations pour les petits et les grands.

10 allée Jean-Baptiste Lully, tél. : 01 41 18 37 94. Mardi, jeudi, vendredi de 14h à 19h, mercredi et samedi de 10h à 12h30 et 14h à 18h30. Dimanche de 10h à 12h30 (d'octobre à mi-juin, hors vacances de Noël). Système de navette : possibilité de faire venir des documents d'une médiathèque à une autre.

"Les deux médiathèques de Suresnes, en centre-ville et à la Poterie à la Cité-jardins, ce sont des livres, et bien plus encore ! Musique, cinéma, revues, accès à internet, expositions, spectacles… Nos médiathèques sont des lieux d'accès à la culture ouvert à tous et à toutes, des lieux d'accès au savoir et à la connaissance, d'apprentissage et de découverte, des espaces d'échanges, de rencontres et d'animation. **JEAN-PIERRE RESPAUT, ADJOINT AU MAIRE DELEGUE A LA CULTURE**

NOOR INAYAT KHAN,

Rétrospectivement, Noor peut aussi apparaître comme un modèle d'intégration et un exemple d'émancipation.

Grâce à la traduction réalisée par quatre passionnés, une biographie complète de la princesse résistante suresnoise, trop méconnue dans l'Hexagone, est enfin disponible en français. TEXTE : **ARNAUD LEVY**

Princesse soufie élevée à Suresnes, lettrée et musicienne, femme émancipée, résistante et agent secret des services britanniques dans la France occupée : la personnalité unique et exemplaire de Noor Inayat Khan et son destin fulgurant et tragique demeurent méconnus en France, en dépit de la reconnaissance dont lui témoigne depuis longtemps la ville de Suresnes.
La vie et l'engagement de cette femme élevée dans le principe de non-violence mais morte à 30 ans pour avoir fait le choix moral de défendre la liberté apparaissent pourtant d'une saisissante modernité.

Carence éditoriale comblée

Rétrospectivement, la fille d'un musulman indien nourrie des cultures de l'Occident et de l'Orient, peut aussi apparaître en France comme un modèle d'intégration qui donne sa vie pour la liberté de son pays d'adoption. Quant au parcours de la jeune femme bachelière à 17 ans, diplômée de la Sorbonne et auteure de contes pour enfants, ne fait-il pas un superbe modèle féministe d'émancipation par l'éducation ?
Mais à l'exception d'une biographie littéraire et romancée du journaliste Laurent Joffrin, aucun ouvrage sur Noor Inayat Khan n'était plus disponible en français.
Une carence éditoriale désormais comblée grâce au travail de quatre passionnés d'horizons différents qui ont entrepris de traduire un ouvrage qui référence : *Spy Princess* écrit en 2006 par Shrabani Basu *(lire ci-contre)*.
Retour en arrière. 1953 : Jean Overton Fuller, amie de Noor et camarade des années de formation au SOE (*Special Oprations Exxecutive*, service britannique intervenant en soutien des résistants dans les pays occupés par les Nazis) publie la première biographie *Madeleine : L'histoire de Noor Inayat Khan*, dont la traduction française (Ed. Corréa) est épuisée depuis longtemps.

Une traduction à huit mains

C'est en recueillant les souvenirs d'une figure féminine des réseaux du SOE en France, Cécile Pearl Cornioley alias « Pauline », que le journaliste Hervé Larroque entend parler pour la première fois de Noor Inayat Khan. En 2019 il est contacté par Daniel Mercurey passionné par l'histoire de la Résistance et déjà désireux de mieux faire connaître la vie de Noor. Après avoir lu son portrait dans le *Suresnes mag,* ils contactent la rédaction qui les oriente vers Annie Lacuisse-Chabot, secrétaire de l'Universel-Mémorial Noor. Rejoints par Joëlle Leroy, et forts des contacts d'Annie avec Shrabani Masu qui leur donne son autorisation, ils s'attellent à la tâche, achevée en avril dernier. Traduire bien sûr mais vérifier avec minutie, corriger ce qui doit l'être sur la forme et sur le fond : un nom à franciser, un lieu à préciser, etc.
« On ne peut qu'être impressionné par la force d'une telle personnalité plurielle », explique Hervé Larroque particulièrement marqué par deux aspects : *« sa simplicité dans son rapport aux autres et la profondeur des amitiés qu'elle suscitait, qui l'ont d'ailleurs aidée dans sa clandestinité. Mais aussi : sa volonté inaltérable et le courage dont elle a fait preuve lors de ses missions ».*

Les auteurs de la traduction d'*Espionne et princesse* seront présents le samedi 18 septembre entre 10h et 13h pour une rencontre exceptionnelle autour du livre à la librairie Le Point de côté (place Henri IV).

UNE NOTORIETE GLOBALE

« Elle s'appuie sur sa connaissance personnelle de Noor et sur le travail mené par Vera Atkins, la responsable des femmes au SOE qui avait été la première à reconstituer son parcours », explique Annie Lacuisse-Chabot, suresnoise et secrétaire de « L'Universel-Mémorial Noor ».
Après avoir rejoint l'Angleterre en juin 1940 avec son frère Vilayat, Noor avait été une des premières femmes formées comme opératrice radio. Intégrée au SOE en 1943, elle est envoyée en France occupée au sein du réseau Prosper sous le nom de code de Madeleine, et s'illustre par son courage dans une mission extrêmement exposée. Mais victime d'une trahison, elle est arrêtée et torturée avant d'être déportée en Allemagne et finalement exécutée à Dachau en septembre 1944.

Exigence morale

En 2004, le journaliste Laurent Joffrin publie *La princesse oubliée*, *« une fiction romanesque »* résume Annie Lacuisse-Chabot, dans laquelle Noor ne meurt pas. *« C'est un beau livre qui a les libertés de la littérature et capte bien qui elle était. »*
Mais en 2006, la sortie du *Spy princess* marque un tournant. Journaliste indienne à Londres, Shrabani Basu a eu accès aux archives du SOE. *« C'est la première véritable histoire de Noor. Tout y est très détaillé : son entraînement, ses missions, son arrestation… Et le livre saisit aussi la force spirituelle et l'exigence morale de l'éducation dispensée par son père, Hazrat Inayat Khan.».*

La reconnaissance de Noor va dès lors acquérir une nouvelle dimension, d'abord en Angleterre, où une campagne obtient l'installation d'un buste à Londres, sur Gordon Square, avant que la Royal Mail n'émette un timbre à son effigie.
L'Inde revendique les racines de cette fille de musicien des maharadjas, et célèbre l'héroïne anti colonialiste partisane de l'indépendance. Les musulmans insistent sur sa religion.
Pareille destinée ne pouvait échapper à l'intérêt des Etats-Unis. Salué par la critique américaine, le livre du journaliste Arthur Magida, fruit d'une enquête exigeante passée par Suresnes vient d'être réédité en version « poche », et les droits d'adaptation cinématographique en ont déjà été achetés.
Au fond, cet intérêt mondial est le parfait miroir de l'identité plurielle d'une personnalité qu'on dirait aujourd'hui « globale » : fille d'un Indien et d'une Américaine, née à Moscou, passée par Londres, grandie en France et élevée à Suresnes.
Mais c'est le pays où elle a été élevée et pour lequel elle s'est battue qui la connaît le moins. *« En France, Noor a longtemps été considérée comme étrangère »,* regrette Annie Lacuisse-Chabot.
Avec la traduction d'*Espionne et princesse* on ne pourra plus dire qu'on ne savait pas…

Espionne... et princesse. La vie de Noor Inayat Khan,
Editions Metvox. 26 euros

« Ce qui la distingue c'est son élévation spirituelle. »

INTERVIEW : ARTHUR MAGIDA

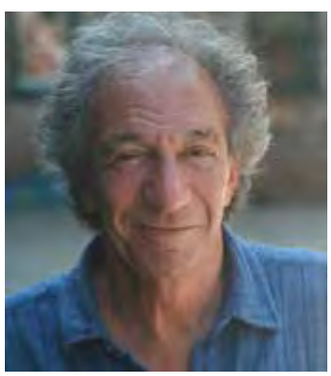
© DR

L'écrivain américain s'est rendu à quatre reprises en France et à Suresnes pour les besoins d'une enquête minutieuse consacrée à Noor Inayat Khan. Sorti en juillet 2020, son livre est déjà ré-édité en version poche (mais en anglais…).

Suresnes mag : En quoi vos visites à Suresnes ont-elles enrichi votre travail ?

Cela a été essentiel : ces voyages m'ont permis d'appréhender physiquement et de restituer le cadre où elle avait vécu avant-guerre et où elle était en mission durant l'Occupation. J'ai reçu un accueil merveilleux de l'équipe du MUS qui m'a donné des perspectives très utiles sur le Suresnes de l'époque, et notamment sur ce qui s'y passait en 1940 quand, avec son frère, elle décide de partir à Londres alors que la ville va être envahie par les Allemands. L'aide de la Société d'histoire a aussi été précieuse notamment en me donnant la liste des adresses réquisitionnées dans Suresnes par les occupants.

S. M. : Comment est-elle perçue aux Etats-Unis ?

A l'exception de certains soufis personne n'en avait entendu parler. Les retours des lecteurs sont fantastiques : on découvre les immenses qualités de cette femme unique qui associait une profonde modestie, une culture raffinée et un immense courage. J'espère avoir contribué à sa reconnaissance mondiale. Elle mérite aussi d'être mieux connue en France : c'est le pays où elle a grandi, dont elle a embrassé l'éducation et la culture et dont elle a défendu la liberté.

S. M. : Aujourd'hui que vous reste-t-il de Noor ?

C'est une personnalité extraordinairement inspirante. Il est difficile de se représenter à quel point sa vie a été dévouée, déterminée et courageuse. Mais je crois que ce qui la distingue c'est son élévation spirituelle. La profondeur de sa spiritualité explique son engagement qui n'était pas de nature politique ou nationaliste : le sens de sa vie c'était de se dévouer pour les autres. Un principe de « chevalerie soufie » transmis par son père. C'est ce qui l'a amenée à se battre pour leur liberté.

« Code name Madeleine : a sufi spy in nazi-occupied Paris »
Norton & Co.

LES ECLUSES ONT LIBERE LE COMMERCE FLUVIAL

Incontournable mais capricieuse, la Seine demeurait impraticable six mois l'an jusqu'à ce qu'au XIXe siècle on entreprenne de la dompter. Dépassé par les crues de 1910, le premier barrage-écluse fut remplacé en 1933 par l'ouvrage actuel qui, aujourd'hui encore, fait de Suresnes la porte fluviale de Paris.

TEXTE : **MATTHIEU FRACHON** PHOTOS : **ARCHIVES MUNICIPALES**

Le monde du fleuve a ses règles, ses peuples et ses rites. L'Homme y a vu la richesse pour les cultures, mais aussi une protection contre l'ennemi, un élément à canaliser, à apprivoiser. Alors le fleuve a été bâti, parsemé de jetées, de moulins, les bateaux l'ont remonté, les ponts l'ont traversé. Tout un monde se crée autour de cette eau qui court vers la mer. A Suresnes le fleuve est donc incontournable et fait vivre ses riverains autant qu'il peut les tuer.
La Seine, comme ses frères le Rhône et le Rhin ou sa sœur la Loire, est capricieuse, dangereuse. L'expression *« long fleuve tranquille »* y est une chimère : au début du XIXe siècle la Seine est encore inhospitalière durant des mois.

Permettre l'accès à Paris des bateaux de commerce

On ne peut y naviguer en été car le tirant d'eau est faible, le niveau a baissé, la profondeur est insuffisante pour des bateaux chargés de marchandises qui s'échouent. En hiver, ce n'est guère plus réjouissant : les glaces s'en mêlent, les crues interdisent la remontée du fleuve. Un bateau met 25 à 35 jours pour aller du Havre à Saint-Denis affirme l'ingénieur Navier en 1826.
La vapeur apparaît à peine, les esquifs sont tributaires des bateliers et de leurs chevaux qui les tirent, c'est le temps des chemins de halage. Six mois par an, la Seine est impraticable. Or nous ne sommes plus au temps des invasions vikings, il est vital pour le commerce que le fleuve se transforme et soit pacifié.
En 1824, sous le règne de Charles X, il est question de canaliser la Seine, de sorte que les bateaux de commerce puissent accéder à Paris. La révolution industrielle en est à ses prémices, la circulation anarchique des marchandises sur le fleuve est un frein. Il en va de l'avenir du commerce de rendre le fleuve navigable en toute saison. Le temps des écluses et des barrages est venu.

Fin des chemins de halage

Le 6 décembre 1861, le baron Haussmann, qui ne s'occupait pas que des boulevards, signe un décret pour établir un barrage-écluse à Suresnes. Il faudra 8 ans de travaux avant que celui-ci soit fonctionnel en 1869. Trois ouvrages se succèdent sur la Seine : Suresnes, Neuilly puis Levallois-Perret. Le niveau des eaux devient constant à 2,20 mètres, les bateaux peuvent naviguer sans crainte. En 1880, de nouveaux travaux sont réalisés, l'écluse est prolongée de 57 m, un second ouvrage est construit. Ces travaux ne vont pas sans un bouleversement des berges : expropriations, fin des chemins de halage…
Mais en 1910, la crue du siècle qui inonde Paris oblige l'Etat à repenser encore une fois la régulation de la Seine. La guerre a repoussé les travaux, mais en 1926 il est décidé d'ériger un nouveau barrage à Suresnes. Plus rapide à mettre en œuvre, plus performant, le barrage signe la mort du troisième bras du fleuve, celui qui longe le bois de Boulogne. C'est la désolation pour les pêcheurs à la ligne ! Cet endroit est un paradis, loin des péniches et près du déversoir des égouts de Passy, le poisson y pullule. Mais le progrès avance sans trop regarder les pêches

miraculeuses et le bras qui longeait l'île de la Folie meurt. Les gravats issus de la transformation du Palais du Trocadéro après l'exposition universelle de 1937 sont jetés dans cette partie du fleuve et ensevelissent les restes de l'ancien barrage.
En 1933, après trois ans de labeur, 13 320 m³ de matériaux et 350 tonnes d'acier, les travaux sont achevés. Suresnes possède un barrage des plus modernes. La nouvelle écluse, achevée au même moment, complète le paysage aquatique de la ville. La Seine est apaisée, les lourdes péniches entrent dans Paris et les cafés des mariniers donnent aux bords de Seine une allure portuaire. Suresnes est encore aujourd'hui la seule porte d'entrée fluviale de Paris.
A lire pour une visite moderne des écluses
www.paris-autrement.paris/les-ecluses-de-suresnes/
La prochaine exposition temporaire du MUS, en novembre, sera consacrée à la Seine.

80 BATEAUX PAR JOUR

Avec 23 millions de tonnes de marchandises et 7 millions de passagers par an, les écluses de Suresnes connaissent un trafic plus dense que celui de la route. Cela représente 80 bateaux par jour dans les deux sens. Le poste de Suresnes assure la régulation des 17 km de la Seine jusqu'à Maisons-Alfort.

Jean-Louis Fargeon mettait la reine au parfum

L'apothicaire eut les faveurs de Madame du Barry, de Marie-Antoinette puis de l'impératrice Joséphine…

© Wikimedia Common

Sous l'enseigne *« Fargeon de Montpellier, parfumeur du Roi et de la Cour »* se trouve à Suresnes à la veille de la Révolution l'atelier du maître en senteur de la cour. L'homme est issu d'une belle lignée d'apothicaires, son ancêtre fournissait la cour du roi Louis XV. Mais c'est Jean-Louis qui franchit le pas et vient s'établir à Paris en 1774, quittant Montpellier pour la rue du Roule, puis Suresnes.
Il séduit d'abord par ses parfums Madame du Barry, puis décroche le Graal avec la Reine. Marie-Antoinette apprécie ses créations, notamment les gants parfumés et les sachets pour le bain joliment dénommés *« bain de modestie »*. Elle ne lui octroie pas le titre de *« parfumeur de la Reine »*, mais *« chacun sait ce que doit »*, selon la formule consacrée.
Jean-Louis Fargeon survit à la Révolution bien qu'il soit emprisonné durant la Terreur pour une affaire de faux assignats (fausse monnaie, accusation courante à l'époque). Il publie en 1801 *L'Art du parfumeur*, ou *Traité complet de la préparation des parfums* et devient fournisseur de la cour impériale, l'impératrice Joséphine lui dédiant sa clientèle. Il meurt en 1806 à l'âge de 58 ans.
Pour en savoir plus, lire le livre d'Élisabeth de Feydeau : *Jean-Louis Fargeon, parfumeur de Marie-Antoinette*, collection « Les métiers de Versailles », Paris, Perrin, 2004

15 novembre 1962 : le jour où…

Maigret vient à Suresnes…

C'est ce jour-là que paraît en feuilleton dans le Figaro le nouveau roman de Georges Simenon, *Maigret et le client du samedi*. Ce « client » est un nommé Planchon qui vient dire au commissaire combien il est malheureux et voudrait tuer sa femme et l'amant de celle-ci. Maigret le raisonne. Mais un jour, l'on retrouve le corps de Planchon dans la Seine, à l'écluse de Suresnes. Maigret comprend alors que son *« client du samedi »* a été assassiné et mène l'enquête…
Dans plusieurs ouvrages, le commissaire parisien passe par Suresnes. Car le monde des mariniers et des écluses est un décor familier au chef de la Brigade Criminelle. Autre trace de l'univers de Simenon, c'est à Suresnes que le réalisateur Gilles Grangier (1911-1996) vint s'établir jusqu'à la fin de sa vie. Il avait réalisé *« Maigret voit rouge »* en 1962. Ne pas oublier aussi Bruno Cremer, impeccable Maigret à la télévision, qui fut longtemps Suresnois.

Réalisé avec le concours de la Société d'histoire de Suresnes.

Agenda Sortir

Avant de vous rendre dans un équipement, n'hésitez pas à joindre son équipe pour en connaître les conditions d'accès. Le pass sanitaire et le port du masque sont désormais obligatoires dans les lieux et événements accueillant du public.

Les + du MUS

© Mathilde Gardel

Atelier Ado : « Affiche ta chambre »

Les 12 et 15 septembre à 15h30, dès 10 ans

Dans le cadre du Salon du livre ado les Suresnois de 10 à 19 ans peuvent participer au concours « Affiche ta chambre » en réalisant leur propre affiche dans les règles de l'art. Elle devra les représenter ainsi que leur pièce favorite.

Visite guidee de l'exposition temporaire

Le 26 septembre à 15h30

Les épidémies du XIXe siècle dans les grandes métropoles obligent la société à repenser l'aménagement des villes et des logements en s'organisant autour de l'hygiène. L'exposition « C'est du propre ! L'hygiène et la ville » retrace cette histoire et met en lumière les évolutions hygiéniques significatives à partir de la fin du XIXe siècle.

Atelier famille : « Patrimoine en poesie »

Le 29 septembre à 15h, dès 7 ans

A vos plumes ! Dans le cadre de la 6e édition de « Patrimoine en poésie », découvrez les richesses du patrimoine suresnois à travers les histoires de ses bâtiments les plus mystérieux, et écrivez pour eux leurs aventures poétiques.

© Benoît Moyen

Les rendez-vous de la Médiathèque

Le bleu dans l'art

Dans le cadre des mardis de l'histoire de l'art, Frédéric Dronne, historien d'art, évoquera la couleur bleue. Les couleurs sont en effet investies de valeurs symboliques, très anciennes pour le blanc, le rouge et le noir. La valeur de la couleur bleue naît au Moyen Âge. Liée à la figure de la Vierge, sa signification sociale s'accroît avec son association à la figure royale en France, avant de devenir symbole de l'ordre, au-delà de son aspect céleste ou marin.

Le 21 septembre à 20h, à la Médiathèque du Centre-ville, en partenariat avec l'Ecole d'arts plastiques.

D'autres animations reprennent en octobre

Les séances d'histoires pour les bébés et les plus grands ainsi que des animations pour tous les âges reprennent à partir du mois d'octobre.

Toute la programmation sur mediatheque-suresnes.fr

Inscriptions à l'Ecole d'arts plastiques

© Marine Volpi

Elles sont d'ores et déjà ouvertes. L'Ecole d'arts plastiques propose des cours pour les enfants à partir de 4 ans, les adolescents et les adultes. Les disciplines enseignées sont le dessin, la peinture, le modelage, la photographie numérique, la vidéo, le design, la céramique, les arts graphiques et l'histoire de l'art. Inscription en remplissant le formulaire disponible sur suresnes.fr/mes-loisirs/vie-culturelle/ecole-darts-plastiques puis en le renvoyant accompagné du ou des avis d'imposition 2020 sur les revenus 2019 du foyer par mail : cthibault@ville-suresnes.fr. Les dossiers seront étudiés par ordre d'arrivée sous réserve des places disponibles.

Renseignements auprès de Cécile Thibault au 01 41 18 18 73.

L'agenda culturel couvrant les mois de septembre à décembre 2021 est paru. Cette brochure est disponible dans tous les équipements culturels et sportifs de la ville, dans les bâtiments administratifs et chez certains commerçants.

Une rentrée fracassante

En ce début de saison, la programmation du Théâtre Jean Vilar plonge dans la grande aventure, dynamite l'actualité et explore les ressorts invisibles de la danse. TEXTE : **ARNAUD LEVY**

Un souffle rare va balayer la scène du Théâtre Jean Vilar pour le premier spectacle de sa saison. Epique et romantique, burlesque et mélancolique : un souffle d'aventure bouillonnante qui plonge aux racines du roman populaire.

Le Capitaine Fracasse ramène souvent au souvenir d'une rencontre littéraire de jeunesse, d'un tumulte de cape et d'épée. Mais le roman de Théophile Gautier (qui rencontra -d'après son auteur- plus de succès que *Les Misérables* après sa parution en 1863) c'est aussi une langue virtuose et savoureuse, saluée à l'époque par Baudelaire ou Zola.

C'est donc bien un texte qui s'adresse à tous que le metteur en scène Jean-Christophe Hembert, connu du grand public comme le chevalier Karadoc de la série Kaamelott, entreprend de réinventer en en respectant la verve littéraire.

On suivra la transformation du Baron ruiné de Sigognac qui, par amour pour la belle Isabelle, abandonne le manoir où il végète pour suivre une troupe de comédiens et devenir *le Capitaine Fracasse,* dont les aventures à rebondissements nous entraînent dans un monde entre l'illusion de la scène et la réalité flamboyante de la narration.

Jean-Christophe Hembert fait de Fracasse un *« super héros de la langue »* qui triomphe des duels et des embuches *« dans un Far-west du 17e siècle »* avec pour armes les mots et l'imaginaire. Son adaptation, qui se délecte de la démesure baroque de l'œuvre, est aussi et surtout une déclaration d'amour au théâtre. Quoi de mieux pour lancer une saison ?

© Simon Gosselin

***Fracasse,* d'apres Théophile Gautier**
Mise en scène Jean-Christophe Hembert
Vendredi 24 septembre à 20h30 (suivi d'une rencontre avec l'équipe artistique)
Dimanche 26 septembre à 15h

Mardi 21 septembre, le Théâtre Jean Vilar et le Cinéma Le Capitole proposent une séance « carte blanche » à Jean-Christophe Hembert qui expliquera, avant sa projection, en quoi le film *A star is born,* de Bradley Cooper, a été l'une de ses inspirations pour la mise en scène de *Fracasse*.

GRACIEUSE GRAVITE

Découverte par Newton, développée par Einstein, l'histoire de la gravitation s'écrit aussi sur scène avec le chorégraphe Angelin Preljocaj, qui poursuit avec cette création inaugurée en 2018 à la Biennale de Lyon, sa recherche chorégraphique sur les notions de poids et d'espace, de vitesse et de masse. Les 13 danseurs de cette impalpable amie-ennemie à laquelle il faut se confier et se libérer pour réinventer le mouvement, la dessinent dans le ballet des corps au fil de séquences virtuoses et inspirées, répondant aux musiques qui vont de Bach à Chostakovitch ou de Xenakis à Daft Punk. Au bout de l'exploration spatiale c'est la beauté et la grâce qui se dessinent.

Gravité Ballet Preljocaj
Vendredi 11 octobre à 20h30

© Jean-Claude Carbonne

FLINGAGE GARANTI

© Pascalito

Gaspard Proust n'aime rien tant que les absurdités désespérantes de notre monde pour l'étriller avec un sens de la formule et de la provocation qui le pose en hériter de Pierre Desproges. Gageons que l'actualité fournie en crétineries triomphantes et en prétentions bien pensantes, offrira une matière foisonnante à l'humoriste qui réécrit son nouveau spectacle au fil des représentations.

Seuls les ingrédients en sont connus : un humour cruel et sans tabou, un cynisme cinglant et jubilatoire qui font mouche chaque fois qu'il tire avec son débit de mitraillette sur les conformismes de l'époque, sur les politiques, sur les directeurs de conscience, sur tout et sur tous.

Pour ces deux étapes suresnoises, le spectateur est prévenu, car c'est au fond la recette du succès de ce Proust helvèto-slovène : personne ne sera épargné.

Seul en scène
Samedi 2 octobre 20h30
Dimanche 3 octobre 17h

théâtre de Suresnes Jean Vilar

Pratique

Mairie
de Suresnes
2 rue Carnot
92150 Suresnes
01 41 18 19 20
suresnes.fr

Permanence du Maire

- **LE MAIRE, GUILLAUME BOUDY, REÇOIT A L'HOTEL DE VILLE, SUR RENDEZ-VOUS.**
  Les permanences se tiennent chaque premier samedi du mois, sur demande écrite par mail : i_cabinet.du.maire@ville-suresnes.fr
  Pour recevoir chaque personne dans de bonnes conditions, le nombre de rendez-vous est limité dans ce créneau horaire.

Permanence logement

- **CECILE GUILLOU, CONSEILLERE MUNICIPALE DELEGUEE A LA POLITIQUE DU LOGEMENT ET DE L'HABITAT, REÇOIT SUR RENDEZ-VOUS,**
  à prendre auprès du secrétariat des adjoints.
  Tél. : 01 41 18 19 67
- **LA MAIRIE EST OUVERTE**
  du lundi au vendredi de 8h30 à 12h et de 13h30 à 19h, hors couvre-feu, (18h pendant les congés scolaires) et le samedi de 9h à 12h.
- **LES SERVICES MUNICIPAUX SONT OUVERTS**
  du lundi au vendredi de 8h30 à 12h et de 13h30 à 18h (17h le vendredi).
- **CERTAINS SERVICES ASSURENT UNE PERMANENCE LE JEUDI JUSQU'À 19H :**
  ✔ Urbanisme et aménagement
  ✔ État civil/élections et Affaires générales
  (fermé le jeudi matin, ouvert le samedi de 9h à 12h).

Pharmacies de garde

Dimanche 5 septembre
Pharmacie Megaides
116 boulevard du Maréchal de Lattre de Tassigny
Tél. : 01 47 72 70 31

Dimanche 12 septembre
Pharmacie de la Paix
7 avenue Léon Bourgeois
Tél. : 01 45 06 18 32

Dimanche 19 septembre
Pharmacie Pioger
11 rue de la Liberté
Tél. : 01 45 06 19 09

Dimanche 26 septembre
Pharmacie de l'Avenue
20 avenue Jean Jaurès
Tél. : 01 45 06 18 29

Dimanche 3 octobre
Pharmacie My Pharma
101 rue de Verdun
Tél. : 01 45 06 00 55

Les élus reçoivent sur rendez-vous 01 41 18 19 20

LES ADJOINTS AU MAIRE

Muriel Richard 1re adjointe
Education, Affaires juridiques, Gestion des instances, Relations internationales, Jumelage

Fabrice Bulteau Elections et affaires générales, Etat civil, Urbanisme réglementaire, Voirie et stationnement, Garage municipal

Isabelle de Crécy Information, Communication, Démocratie participative

Vianney Raskin Emploi, Insertion, Mission locale, Développement économique, Entreprises

Nassera Hamza Santé et prévention, Egalité entre les femmes et les hommes, Lutte contre les discriminations, Accès au droit

Yoann Lamarque Sécurité, Prévention, Action mémorielle, Manifestations patriotiques, Civisme, président du Conseil de quartier Mont-Valérien

Béatrice de Lavalette Dialogue social, Innovation sociale, Ressources humaines

Pierre Perret Enseignement supérieur et formation continue, Systèmes d'information et e-administration, président du Conseil de quartier Ecluse-Belvédère

Florence de Septenville Seniors, Accompagnement social, Handicap

Alexandre Burtin Sport

Elodie Reber Petite enfance, Famille et parentalité

Jean-Pierre Respaut Culture

Frédérique Laine Jeunesse, présidente du Conseil de quartier République

Amirouche Laïdi Transition écologique et mobilités, Assainissement, Eau et propreté

Sandrine du Mesnil Commerce, Marchés, Artisanat, Patrimoine communal, présidente du Conseil de quartier Liberté

Louis-Michel Bonne Fêtes, Evénementiel et protocole, Fêtes foraines, Vie des associations, Tourisme

LES CONSEILLERS MUNICIPAUX DELEGUES

Cécile Guillou Politique du logement et de l'habitat, Déontologie et Médiation

Jean Prévost Finances, Contrôle de gestion, Achats, Modernisation et suivi du programme

LES CONSEILLERS MUNICIPAUX

Isabelle Florennes

Stéphane Perrin-Bidan Espaces verts, Parcs, Cimetières, Agriculture urbaine, Biodiversité et protection animale

Sophie de Lamotte Accès à la culture et la lecture, Plan vélo, Commande publique

Jean-Marc Lembert Assainissement, Eau et Propreté, Voirie et Stationnement

Yasmina Guerrab Accompagnement social et petite enfance, Famille et parentalité

Bruno Jacon Logement et habitat, Commerce, marchés et artisanat, président du Conseil de quartier Centre-ville

Valérie Barboille Présidente du Conseil de quartier Cité-jardins

Frédéric Vole Emploi, Formation continue, Insertion, Mission locale, Entreprises et patrimoine communal

Valérie Béthouart-Dolique Patrimoine et Métiers d'art

Thomas Klein Vie des associations, Relations internationales, Jumelage, Modernisation et suivi du programme, Systèmes d'information et e-administration

Perrine Coupry Relations internationales, Jumelage, Fêtes, Evénementiel, Tourisme, Démocratie participative

Antoine Karam Sport

Véronique Rondot Economie circulaire, Handicap, Médiation et déontologie

LES PARLEMENTAIRES

Isabelle Florennes Députée. Permanence : 1 bis boulevard du Midi, 92 000 Nanterre

Xavier Iacovelli Sénateur. Permanence : 9 esplanade Jacques Chirac, 92150 Suresnes

LA CONSEILLERE REGIONALE

Nassera Hamza

LES CONSEILLERS DEPARTEMENTAUX

Guillaume Boudy

LES CONSEILLERS TERRITORIAUX ET METROPOLITAINS

Guillaume Boudy Vice-président de Paris Ouest La Défense et conseiller métropolitain

Muriel Richard Conseillère territoriale

Fabrice Bulteau Conseiller territorial

Elodie Reber Conseillère territoriale

Amirouche Laïdi Conseiller territorial

Frédéric Vole Conseiller territorial

Isabelle Florennes Conseillère territoriale

Xavier Iacovelli Conseiller territorial

Etat civil

Naissances

04/05 : Capucine AREZKI LAMOUROUX • **03/06 :** Shirel ALLOUCHE • **05/06 :** Jeanne BORDES • **07/06 :** Benjamin ASTIC • **14/06 :** Estelle PLANCHON • **15/06 :** Alice PRUD'HOMME • **16/06 :** Valentina DURISCH, Clélie JOYEUX • **17/06 :** Clément SCHMITT • **18/06 :** Alessio MONTEIRO, Camille LE SQUER, Anna WORMSER • **19/06 :** Nathan COLLEVILLE • **20/06 :** Alba JOUYAUX, Noah DESSAUX LALANDE, Gabrielle ARRIGHI de CASANOVA, Naya SEDDIKI RETORY, Marcel THIBERT • **22/06 :** Cléa VAN LANCKER, Naïl BELHMANE • **23/06 :** Louis GENDARME, Ezra ENDRES, Lya OPTALY • **24/06 :** Safae EL HOUSNI • **26/06 :** Edouard MITON • **27/06 :** Gaspard KIV • **28/06 :** Romy COLLIN • **30/06 :** Anaée HOTON • **02/07 :** Célestin GOURLAOUEN • **04/07 :** Alexandre VERNET • **06/07 :** Maxime LUPESCU • **08/07 :** Victor FERNANDES, Enrico BUZZIGOLI, Mani KENGADARANE • **09/07 :** Gabriel GUILBARD, Abel GUILBARD • **12/07 :** Paul KUNDASAMY, Aïcha CHELHAOUI, Ethan GOURON, Maxime KERGADALLAN KPOZE • **17/07 :** Bianca GARBUGLI, Marcellin BATAILLE, Gabriella ANTUNES • **19/07 :** Adrien ROUDEAU • **23/07 :** Lilya AJRA, Adam BENHAMMOU • **25/07 :** Auxence ANDRIEUX, Arthur LI, Charli BOISFER • **27/07 :** Mathis DUFOND • **29/07 :** Ezékyel MALOUM • **30/07 :** Maxence DA SILVA • **01/08 :** Nino NIZAN FERRE, Inaya NHARI • **03/08 :** Maxime KLEIN, Simon LOPES • **05/08 :** Eléonore LANSEL

Mariages

17/06 : Sebastian MORALES et Valérie FOLCO • **18/06 :** Yannis DAHILI et Sarah LABIDI AHMDI, Alexandre EL-HAGE CHAHINE et Marie CARBONNEL • **19/06 :** Adeel ABDUL et Saliha NAVEED, Olivier DOUVILLE et Rebecca FRYDA • **26/06 :** Sébastien BUREAU et Frédeline PIERRE, Fabrice LERDA et Amélie DELERABLE • **03/07 :** Julie ROBERT et David RISTAGNO • **06/07 :** Matthieu VALENTIN et Laurie PLEPLE • **10/07 :** Clara BOULANGER et Kilian PORTEBOEUF, Louis RULLIER et Flore JALENQUES • **17/07 :** Jean PEDREIRA et Céline MOUVAULT, Zhicun XU et Feier SHI • **21/07 :** Eric LOBA et Audrey TCHINANG • **24/07 :** Samuel BARUCH et Margaux LE COURTOIS du MANOIR, Pierre DA COSTA FARO et Elisabeth DESCOLONGES, Arthur ESTABLET et Mélanie FRECHILLA, Kplé KOFFI et Kouélé GNAGO, Alexandre MAZERAT et Ekaterina YAKUSHEVA, Louis-Antoine MENUET-GUILBAUD et Eva OPOCZYNSKI • **30/07 :** Benjamin GAGNEUX et Renata ZANONI CORTELLA • **31/07 :** Jawhar TEKA et Marina RAHA • **07/08 :** Jonathan KITOKO et Tungu NDOMBI

Décès

06/03 : Franck-Louis FONTE DA SILVA • **10/06 :** Danielle AUSTERN veuve MAI, Nicole CHEVALIER, Hélène MOUSSOULOS • **11/06 :** Ounissa BENALI veuve AYADEN • **12/06 :** Martine GERARD épouse DELANGLE • **13/06 :** Maurice LACORRE • **18/06 :** Pierre DROUDUN-MOOSMAYR • **19/06 :** Françoise HERMAL veuve MARZOLF • **20/06 :** Patrick DI GIOVANNI • **22/06 :** Abdellah LAAKEL, Jean-Louis OLLIVIER • **23/06 :** Denise, Jeanne, Marie TONDEUR veuve DUJARDIN • **24/06 :** Philippe ARBOGAST, Maurice BOUCHE, Sylviane EHRMANN épouse DELORME, Suzanne MAURICE veuve CHABAUD • **26/06 :** Aron MOSACI • **03/07 :** Micheline CHIROL veuve VERSEPUY • **04/07 :** Nicole, Madeleine, Louise DESCOMBES veuve BERNE, Jacqueline, Léonie, Jeanne PRADAL veuve BREGNARD • **05/07 :** Isabelle LOGEAIS • **11/07 :** Daniel BERNY • **13/07 :** Gérard VIAIS • **18/07 :** Marcel BOURDON, Hélène POIRIER, Micheline HUGER veuve PREVOT • **21/07 :** Paule MAURY veuve LOUPPE, Dominique ALLANET épouse TREBUCHT • **27/07 :** Dolores MONCHO veuve FURIO • **29/07 :** Josiane NEUMANN épouse CUISANCE • **01/08 :** Jean-Jacques ROSSI • **04/08 :** Marguerite LE SACHE de la NEUVILLE veuve PAUL • **06/08 :** Jacques MALEYX

EN BREF

©123 RF

Signalements de catastrophes naturelles : le point sur les démarches

Dans le cadre des signalements de catastrophes naturelles (forte pluie, inondation, vent violent, sécheresse…), la commune prend en charge les demandes de déclaration des Suresnois afin de saisir les services de la préfecture pour envisager l'engagement d'un arrêté de catastrophe naturelle. En plus des signalements concernant les fortes pluies, des vents violents et des inondations, le service Sécurité, Sureté et Prévention des risques assure à présent le suivi de ceux de sécheresses qui n'étaient pas adressés par les Suresnois à un service précis de la Ville. Par ailleurs un espace du site internet de la Suresnes recense les arrêtés de catastrophe naturelle engagés et permet d'y déposer sa demande en ligne. Le service Sécurité, Sureté et Prévention des risques se tient à la disposition des demandeurs pour les aider à faire leur démarche en ligne. Les demandes peuvent toujours être faites par courrier.

Service Sécurité, Sureté et Prévention des risques, 61 rue Carnot, tél. : 01 41 18 17 20, suresnes.fr

Numéros utiles

Centre médical municipal Raymond Burgos
12 rue Carnot. Informations et prise de rendez-vous au 01 86 26 92 40 ou en ligne : hapicare.fr

Maison médicale de garde
Composez le 15 prioritairement
Hôpital Foch, 40 rue Worth
Dimanche et jours fériés de 9h à 20h. Tarif conventionné « journée » : 49,50 euros

Commissariat de police
Place du Moutier
01 46 25 03 00

Police municipale
3 bis rue Carnot
01 41 18 69 32

Hôpital Foch
40 rue Worth
01 46 25 25 25 ou sur Doctolib

Ambulances/Médecins **15**

Police secours **17**

Sapeurs-pompiers **18**

Violences femmes infos **39 19**

Alcooliques Anonymes
09 69 39 40 20 (24h/24 et 7j/7) et alcooliques-anonymes.fr
Permanence d'accueil le jeudi de 19h30 à 21h au 29 rue Albert Caron

Paroles politiques
Groupe Suresnes J'aime !

Retour à Suresnes !

Nous sommes très heureux de vous retrouver après cet été si particulier. La vie paraissait presque normale, même si la vigilance restait de mise. A Suresnes, la saison estivale a été bien animée.
Nous avions fait le choix de maintenir des activités tout au long de ces deux mois permettant ainsi à ceux restés à Suresnes de bénéficier aussi de cet air de vacances. A présent, il est temps de reprendre le chemin de l'école.
Celle-ci sera au cœur de nos préoccupations en ce début d'année scolaire.
Tout d'abord, toutes les mesures ont été prises pour mettre en œuvre les différents protocoles sanitaires. Que nous soyons d'accord ou pas, ils sont aujourd'hui la norme, nous devons nous y plier.

Un projet innovant pour les enfants suresnois

Ensuite, nous poursuivons la réflexion avec l'Education nationale afin de concevoir et mettre en œuvre le Projet éducatif de territoire. Il s'agit de l'une des propositions majeures de notre Contrat de mandat, en faveur des jeunes Suresnois.
Ce projet innovant a pour objectif de proposer un véritable parcours pédagogique de l'enfant allant de la maternelle au lycée. Suresnes a de nombreux établissements de qualité, des passerelles peuvent se mettre en place pour permettre à nos enfants de pouvoir apprendre et grandir dans notre belle ville !
Nous aurons l'occasion d'en parler plus longuement dans les tout prochains mois.
Autre grand chantier de cette rentrée, et le mot n'est pas galvaudé, ce sera la rénovation du centre-ville avec le lancement de la grande concertation sur le Suresnes de demain.
Après la démolition de la passerelle et la concertation sur les aménagements de l'avenue du Général-de-Gaulle, il est temps de passer à la phase suivante : la concertation sur le Suresnes de demain.
Un des marqueurs de notre mandat est celui de vouloir construire ensemble Suresnes.
Nous avions lancé la dynamique pour bâtir notre programme électoral, nous faisons la même chose pour rénover Suresnes.
Un cycle de réunions publiques se déroulera ainsi prochainement dans tous les quartiers avec comme objectif de recueillir vos avis sur les atouts, les faiblesses et surtout les améliorations à apporter à Suresnes.
Nous avons tous aujourd'hui l'opportunité de penser ou de repenser ensemble notre ville. Saisissons la !
La concertation n'est pas un exercice facile, nous le savons. Tout cela s'apprend, s'apprivoise ; parfois des maladresses surgissent. Pour autant elle est indispensable dans la bonne gestion d'une ville d'aujourd'hui.

Renouveau des Conseils de Quartier et du CESES

C'est dans cet esprit que les Conseils de Quartiers ont été refondés. Il est important que chaque représentant puisse donner son avis et prescrive son expertise d'usage sur son quotidien. Rien n'est figé et il y a toujours des choses à améliorer ou à transformer.
Le CESES (Conseil économique social et environnemental de Suresnes) a lui aussi connu quelques évolutions pour en faire un véritable think-tank à l'échelle de la commune. Nombre d'acteurs et parties prenantes qui font la richesse de notre ville y seront représentés. Nous comptons beaucoup sur son renouveau pour être une force de proposition supplémentaire.

Concerter n'est pas un vain mot. Cela se concrétise au quotidien à Suresnes. Notre volonté d'impliquer de nouveau les habitants dans la vie de leur ville est intacte.

Concerter n'est pas un vain mot. Cela se concrétise au quotidien à Suresnes. Notre volonté d'impliquer de nouveau les habitants dans la vie de leur ville est intacte. C'est notre contribution au réenchantement de la vie politique locale voire nationale. Il en va de la confiance retrouvée envers la classe politique.
Belle rentrée à tous !

Guillaume Boudy | Muriel Richard | Fabrice Bulteau

Isabelle de Crécy | Vianney Raskin | Nassera Hamza

Yoann Lamarque | Béatrice de Lavalette | Pierre Perret

Florence de Septenville | Alexandre Burtin | Elodie Reber

Jean-Pierre Respaut | Frédérique Laine | Amirouche Laïdi

Sandrine du Mesnil | Louis-Michel Bonne | Cécile Guillou

Jean Prévost | Isabelle Florennes | Stéphane Perrin-Bidan

Sophie de Lamotte | Jean-Marc Lembert | Yasmina Guerrab

Bruno Jacon | Valérie Barboille | Frédéric Vole

Valérie Béthouart-Dolique | Thomas Klein | Perrine Coupry

Antoine Karam | Véronique Rondot

Paroles politiques Droit d'expression des élus municipaux n'appartenant pas à la majorité (article L 2121-27-1 du code général des collectivités territoriales)

Suresnes pour seule ambition

Un nouveau Suresnes à l'image des Suresnois.es ?

La majorité s'est engagée dans son contrat de mandat à offrir un nouveau visage de notre ville, plus accueillante, plus respectueuse de l'environnement, plus à l'image de ses habitants. Le renouveau du Centre-ville et l'embellissement des abords du cœur de ville entrent dans ses projets phares. Après la destruction de l'ancienne passerelle des Arts durant l'été, ce grand projet prévoit un réaménagement des bordures de l'avenue Charles de Gaulle. Favorables à cette restructuration de notre ville, en tenant compte de l'avis des Suresnois.es, nous saluons la volonté de mettre en œuvre la démocratie participative au service de cette ambition, mais nous ne pouvons que regretter qu'elle soit si pauvrement exploitée.

La concertation est un outil extraordinaire pour impliquer la population dans les changements de la ville, encore faut-il qu'elle soit représentative et recueille l'avis du plus grand nombre. Deux projets sont actuellement soumis aux Suresnois.es. Combien ont eu vent de ces changements ? Combien savent qu'ils peuvent valider ou invalider ces options ? En termes de communication, un article dans le magazine de la ville n'est pas suffisant. Si des concertations sont bien organisées, nous nous interrogeons cependant sur le seuil minimum d'avis représentatif pour valider tel ou tel scénario.

Une première concertation a eu lieu sur l'esplanade Jules Ferry avec les jeunes bénévoles de l'association du site de la Défense (ASD) en mai 2021. Quelles en sont les premières conclusions ? Pour quelles raisons les Suresnois.es ne peuvent-ils pas exprimer leur point de vue au regard des premiers constats relevés ? Pourquoi seulement cette association ? Il s'agit là, pour tou.te.s, de pouvoir comprendre les raisons et les choix, certainement justifiés, mais qui restent à ce jour peu limpides, voire même assez opaques.

Une nouvelle concertation se tient de juillet à septembre sous la forme d'une exposition sur l'esplanade Jacques Chirac, accompagnée de permanences organisées sur place par la Ville pour recueillir les avis de la population et expliquer les projets. Sur le contenu des projets, nous saluons le souhait de végétalisation dans les deux options. Nous regrettons qu'aucun affichage n'invite les Suresnois.es à s'y rendre, ni sur l'avenue Charles de Gaulle, ni rue Desbassyns de Richemont, ni place du Général Leclerc.

Quant aux autres quartiers de Suresnes, il faut croire que leurs habitants n'ont pas vocation à émettre un avis sur la question ! Nous invitons fortement la majorité à développer le site de la Ville et l'application de la Ville afin que les Suresnois.es puissent consulter ces projets en ligne et voter également en ligne. La démocratie participative prendrait pleinement son sens, en incluant des minima de participation pour la validation d'une proposition.

Par ailleurs, seul le premier projet prévoit la présence d'un city stade. Une installation sportive nous semble impérative aussi bien parce qu'elle répond aux besoins d'aménagements sportifs et participe au développement du bien-être que parce qu'elle est nécessaire pour nos jeunes du quartier et des autres territoires de Suresnes. Le centre-ville est un lieu de rencontre des Suresnois.es, il doit l'être pour tou.te.s.

C'est la rentrée, sortons !

Après des mois sans pouvoir accéder à des activités sportives ou culturelles, nous vous invitons à utiliser pour vos jeunes (sous conditions) : le Pass'Culture (300 euros l'année de leurs 18 ans) et le Pass'Sport (réduction de 50 euros sur une licence pour les moins de 18 ans) mis en place par l'Etat, ainsi que l'aide départementale de 80 euros pour les activités extrascolaires.

elus.spsa@gmail.com / 06 34 18 00 37

Xavier Iacovelli

Safia El Bakkali

Nicolas d'Asta

Katya Verin Satabin

Pascal Gentil

Olfa Cousseau

Avec vous pour Suresnes

EXCELLENTE RENTREE A TOUS !

Après une année tumultueuse sur le plan sanitaire, l'été 2021 s'est montré plus clément permettant aux Français de profiter des plaisirs de la vie familiale et sociale. Cela, nous le devons notamment au travail international des scientifiques qui ont pu développer un vaccin pour lutter efficacement contre la forme grave de la Covid-19, limiter le nombre de réanimations et soulager le personnel soignant.

Aussi, le chemin du retour à la vie normale est encore long. La rentrée prochaine, bien moins tendue que la précédente, doit être l'occasion de maintenir nos efforts dans le respect des gestes barrières, même vaccinés. Le groupe « Avec vous pour Suresnes » incite ceux qui ne le sont pas encore à le faire au regard de l'efficacité des vaccins et du recul suffisant avec une technologie testée chez l'Homme depuis le début des années 2000. Les autorités sanitaires américaines ont d'ailleurs définitivement validé le 23 août 2021 un des vaccins à ARN messager proposé pour lutter contre le coronavirus.*

Sur le plan local, nous souhaitons aux Suresnoises et Suresnois une excellente rentrée et espérons que la municipalité prendra de bonnes résolutions car force est de constater que les parents qui souhaitent inscrire leurs enfants en centre de loisirs enchaînent à nouveau les difficultés. Dès l'ouverture des inscriptions, le portail a été submergé et affichait déjà complet. De nombreuses familles se retrouvent désemparées, sans mode de garde alternatif à coût raisonnable le mercredi, avec pour seule solution, d'accepter de payer une majoration de 30% par jour fréquenté ou tenter de se connecter régulièrement en espérant bénéficier d'un éventuel désistement. C'est un système qui perdure depuis trop longtemps et qui mérite d'être amélioré.

*Source : www.fda.gov

Yohann CORVIS (y.corvis@suresnes.fr)
Axelle BOONAERT (a.boonaert@suresnes.fr)
Julie TESTUD (j.testud@suresnes.fr)

Yohann Corvis

Axelle Boonaert

Julie Testud

Valéry Barny - Non inscrit

Texte non parvenu

Valéry Barny

Loïc Degny - Non inscrit

Texte non parvenu

Loïc Degny