SURESNES MAG

310
sept. 2019

suresnes-mag.fr

Et Toque !
Maxime Salvi ouvre un restaurant à la galerie La Verrière
p. 37

Programme
Un Festival des Vendanges à poils et à plumes
p. 38 > 40

Patrimoine
Découvrez le pavillon Balsan et les autres trésors de la ville
p. 46 > 47

Histoire
Ils furent les pionniers du sport à Suresnes
p. 44 > 45

Par ici

LA RENTRÉE !

Projets des centres de loisirs, chiffres de l'Éducation, interview de l'Inspectrice de l'éducation nationale et dossier spécial sur les collèges et les lycées : décryptage de la rentrée 2019 à Suresnes.

310
sept. 2019

SURESNES MAG

SOMMAIRE

06 Arrêt sur image

44 Les pionniers du sport suresnois

32 Sandrine Contrepois

5 Édito

6 Arrêt sur image

8 Chroniques en images

... AGIR

12 • **Suresnes business club :** Sport et entreprise

14 • Forum de l'emploi et Journée de l'entrepreneuriat

17 • Suresnes se mobilise contre les violences sexistes et sexuelles

... DOSSIER

22 Rentrée scolaire : centres de loisirs, budget, collèges, lycées

... VIVRE

31 • **Ils font Suresnes :** Bruno Garlej, chevalier des Arts et lettres

32 • Sandrine Contrepois, commissaire de Suresnes

36 • Forum des associations, Portes ouvertes à la galerie La Verrière

37 • **À telle enseigne :** Et Toque !

38 Festival des vendanges

... DÉCOUVRIR

38 • Le Festival des Vendages, « À plumes et à poils ! »

44 • **Histoires suresnoises :** Les Pionniers du sport suresnois

48 • Agenda

50 Suresnes pratique

53 Paroles politiques

CE MAGAZINE EST ÉDITÉ PAR LA VILLE DE SURESNES

IMPRIM'VERT®

Vous pouvez retrouver à présent Suresnes mag sur smartphones, tablettes et ordinateurs grâce à **suresnes-mag.fr**
Il est aussi téléchargeable sur **suresnes.fr**

2, rue Carnot,
92151 Suresnes Cedex
01 41 18 19 20

Directeur de la publication
Christian Dupuy

Adjoint au maire délégué à la Communication
Loïc Degny

Directeur de la Communication
Arnaud Levy

Rédactrice en chef
Céline Gazagne

Rédaction Marina Bellot, Françoise Louis-Chambon, Matthieu Frachon, Pauline Garaude, Stéphane Legras, Carole Martin, Florence Rajon, Thierry Wagner

Conception graphique
Direction de la communication, Marine Volpi, Margarita Mimovic

Direction artistique
Laurence Boyer

Images Hervé Boutet, Mathilde Gardel, Tiphaine Lanvin, Carole Martin, Benoît Moyen, Marine Volpi, Adobe Stock, Louis Monier, Fondation Foch, Ismail Ichaoui, DR, Marc Philbert

Couverture : Benoît Moyen

Impression Imprimerie Morault
03 44 30 51 00

Régie publicitaire CITHÉA
01 53 92 09 00

Dépôt légal 2e trimestre 2019

Si vous n'avez pas reçu ce magazine dans votre boîte aux lettres, veuillez nous en faire part en téléphonant au **01 41 18 15 67**

Une rentrée foisonnante

© Éric Alexandre

Votre maire, vice-président du conseil départemental des Hauts-de-Seine et vice-président du territoire Paris Ouest La Défense

Christian Dupuy

Après un été particulièrement chaud, le climat de la rentrée s'annonce riche en évènements dont votre magazine vous informe en détail.
Du forum des associations au Festival des Vendanges en passant par la rentrée des établissements scolaires ou le vide-greniers du quartier Liberté, sans oublier les visites, conférences et expositions liées aux Journées européennes du patrimoine, il sera bien compliqué de trouver des occasions de s'ennuyer ! Les évènements sportifs, festifs, culturels qui ponctuent les semaines qui viennent permettront à chacun de reprendre le travail tout en prolongeant la liberté du corps et de l'âme née des semaines de vacances estivales.
Bonne rentrée à tous !

1

2

3

4

5

1. Forum des associations
2. Festival des Vendanges
3. Rentrée scolaire
4 et 5. Journées européennes du patrimoine

Le Sens de la fête… entre voisins

Coupure générale d'électricité à la Cité-jardins ? Non, Suresnois et Suresnoises de tous âges réunis au square Léon Bourgeois, le 22 juin à 22 heures, pour partager une séance gratuite sous les étoiles, à la fraîche. Le désormais traditionnel « Suresnes sous les étoiles » proposait cette année la projection de la comédie d'Éric Toledano et Olivier Nakache *Le Sens de la fête*, avec Jean-Pierre Bacri, qui a cumulé 10 nominations aux César 2018.

Photo Benoît MOYEN

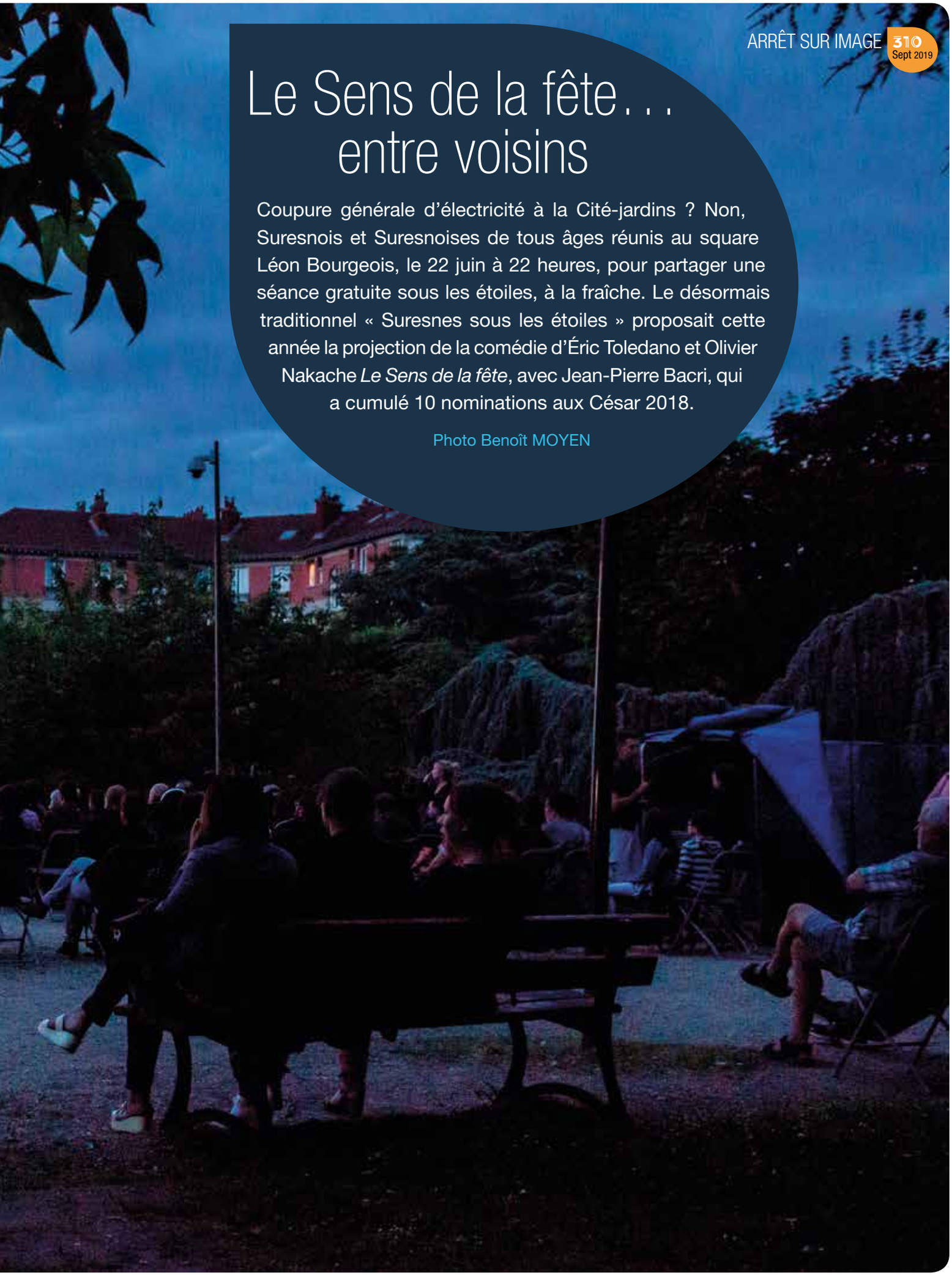

© Mathilde Gardel

Succès pour Familles en fête

Samedi 22 juin

Près de 2400 personnes ont participé à la première édition de l'événement Familles en fête, organisé au parc du Château par les services Jeunesse-animation et Prévention de la Ville, le CCJ, Suresnes animation, l'Espace des parents et leurs nombreux partenaires qui ont contribué à faire du parc une vaste aire de jeux et de divertissements (ASD, PMI, CAF, SIJ, Maison pour la vie citoyenne et l'accès au droit…). Cette journée était placée sous le signe de la parentalité et de nombreuses animations et activités (exposition, quiz…) étaient conçues pour informer et répondre aux question sur la parentalité.

© Carole Martin

Villes jumelles : photo de famille

Vendredi 12 juillet

28 jeunes venus de Kragujevac (Serbie), Holon (Israël) et Hann. Münden (Allemagne) ont été reçus à Suresnes du 11 au 18 juillet dans le cadre des échanges entre villes jumelles. Dès le premier jour, ils ont pris la pose au mémorial de la France combattante en compagnie du maire Christian Dupuy et de Gunilla Westerberg-Dupuy, adjointe déléguée au Jumelage. Le reste du séjour a été consacré à la découverte du patrimoine culturel et touristique de Suresnes et de ses environs : vigne municipale, Cité-jardins, MUS, château de Versailles, musée d'Orsay, croisière en bateau mouche, Tour Eiffel, musée du Louvre et participation aux festivités du 13 juillet, bal et feu d'artifice, à Suresnes.

La Fondation Foch s'expose au MUS

Jeudi 27 juin

Jean-Louis Bühl, président de la Fondation Foch, et Christian Dupuy, maire de Suresnes et membre du conseil d'administration de la Fondation ont inauguré l'exposition du MUS dédiée à cette dernière et intitulée « Fondation Hôpital Foch : 90 ans de philanthropie au service de la médecine ». Ils étaient entourés par Jean-Pierre Respaut, adjoint délégué à la Culture, Nassera Hamza, adjointe déléguée à la Politique de la santé, Marie-Pierre Deguillaume, conservateur du patrimoine et Émeline Trion, commissaire de l'exposition. Celle-ci retrace les activités de la Fondation, de l'histoire du terrain où il est installé jusqu'à l'évolution de l'hôpital et de la recherche de nos jours. Une plongée architecturale et médicale et une grande aventure humaine.

© Fondatioon Foch

Les artistes à l'école

Du 25 au 29 juin

Des classes qui ont participé au projet Artistes à l'école ont pu exposer leurs œuvres ou jouer leur spectacle pendant cette semaine de restitution. Près de 500 visiteurs et spectateurs sont ainsi venus apprécier les travaux réalisés par les écoliers suresnois. À cette première édition, 358 élèves (14 classes de 6 écoles) ont eu l'occasion de participer. Ce dispositif est la continuité de Traverses 92, proposé par le Département jusqu'à l'année dernière. Suresnes reprend le flambeau. Ces projets, mis en œuvre par les enseignants et soutenus par la Ville permettent de promouvoir l'éducation artistique et culturelle. Pour aider les enfants à mener à bien leurs projets, des professionnels interviennent dans les classes et les différents établissements culturels de la Ville sont mis à contribution : école d'arts plastiques, conservatoire, médiathèque, MUS, etc.

© Carole Martin

© Mathilde Gardel

Dernier verre avant l'été

Samedi 22 juin

Limonade et projets d'aménagement du centre-ville étaient au programme pour ce dernier verre organisé par le CCQ Centre-ville avant les vacances. Bruno Jacon, Fara Rasoarivelo et Émilie Metton, membres du CCQ étaient présents aux côtés des élus de la municipalité : Cécile Guillou, Yohann Corvis, Bruno Durigon, Nassera Hamza, Muriel Richard et Daniel Montet, président du CCQ. Ils ont pu échanger avec les riverains sur la vie du quartier et les aménagement à venir notamment le réaménagement de la place Henri IV et de ses abords.

© Benoît Moyen

Collégiens d'Henri Sellier à l'honneur

Lundi 1er juillet

Ils s'appellent Maïssene, Lucie, Marianne, Aya, Moussa, Yacir, Julian, Matthéo et Bastien, sont élèves de 5e, 4e ou 3e au collège Henri Sellier, ils ont remporté (parmi 12 établissement du département) le 2e prix du concours Clemenceau, et ont été célébrés par le Maire et plusieurs élus à l'hôtel de ville, entourés de leurs parents, de la direction du collège et de deux commissaires de police de Suresnes. Dix jours plus tôt, ils étaient dans les salons d'honneur de la Place Beauvau pour la cérémonie officielle de remise des récompenses par les ministres de l'Intérieur et de l'Éducation nationale. Leur film primé, « Entre croyance et connaissance, notre cœur balance ! » réalisé par le jeune Suresnois Eddi Stefan, est l'aboutissement d'un parcours de 7 mois où, accompagnés par l'officier de prévention du commissariat de Suresnes, ils ont pu découvrir le quotidien de la Police nationale, échanger avec les policiers, découvrir leurs missions et leur matériel.

Étoiles filantes ?

Samedi 13 juillet

Non… c e sont les gerbes multicolores du feu d'artifice tiré sur les hauteurs du mont Valérien à l'occasion de la fête nationale. Plus de 6 000 personnes ont assisté au spectacle qui prenait pour thème « Notre planète, l'espace ».

©Benoît Moyen

Le quartier Écluse-Belvédère en fête

EN VIDÉO SUR YOUTUBE/VILLEDESURESNES

Samedi 29 juin

Il faisait chaud, très chaud. Organisée pendant la première vague de canicule de juin dernier, la fête du quartier Écluse-Belvédère a réuni les Suresnois autour de nombreuses activités : un concert de l'Association pour l'enseignement artistique adultes, adolescents (APEA), très apprécié des personnes présentes et des voisins, des animations du Conseil communal de la jeunesse, une initiation au badminton par le Badminton club de Suresnes grâce à une structure gonflable de la ligue française de badminton, un atelier bombe à graine proposé par les bénévoles des jardins partagés Dominique Chavoix, ainsi qu'un stand d'information des scouts et guides de France sur leur projet « les visionnaires du Laos » réalisé avec le soutien du dispositif Actif'jeunes. Des membres du CCQ, Thérèse Cotineau, Mirième Lecland, Ghislaine Gaillard et Gisèle Gicquel étaient présentes, ainsi que des élus : Cécile Guillou, Stéphane Perrin-Bidan et Yohann Corvis, président du CCQ. Enfin, un grand merci à Madame Taous Kaci qui a régalé tout le monde avec ses pâtisseries et plateaux de fruits.

©Thiphaine Lanvin

© Carole Martin

Lutte contre les stéréotypes

Mardi 25 juin

Cent-dix élèves de 4ème du collège Henri Sellier ont participé au Rallye mixité des métiers, une initiative du pôle Citoyenneté et Vie professionnelle. Lors de cette demi-journée, les collégiens ont pu découvrir, au cours d'ateliers, de rencontres avec des professionnels et de vidéos, des métiers incarnés par des hommes et des femmes qui ont choisi des filières où l'un des deux sexes est en minorité. Ils ont par exemple fait connaissance et questionné l'ingénieure énergies et fluides de la ville de Suresnes, la directrice de Data France et le gestionnaire ressources humaines de l'entreprise GFK, une étudiante en alternance ingénieur au sein de l'entreprise Canon ainsi qu'une agente de sécurité à la RATP. La présence du club d'entreprises Face (Fondation agir contre l'exclusion), des entreprises locales GFK, Canon, Subsea seven et de la RATP a largement contribué à la richesse de cette journée.

©Carole Martin

Le renouveau de la kermesse à l'école Vaillant-Jaurès

Mardi 2 juillet

Cela n'était pas arrivé depuis des années. Mais cette année, grâce à la mobilisation des parents d'élèves et de l'équipe enseignante, les enfants de l'école Vaillant-Jaurès ont eu droit à une kermesse de fin d'année. Pêche aux canards, molki, chamboule-tout, atelier Kapla, jeu de l'oie et gâteaux faits maison, tout le monde a participé à l'organisation pour faire de cette fête une réussite. Muriel Richard, adjointe au maire déléguée aux Affaires scolaires, et Guillaume Boudy, adjoint au maire délégué aux Finances, sont venus saluer cette belle initiative.

Suresnes n'oublie pas

Dimanche 25 août

Le soir du 25 août 1944, à 21 heures, les cloches de Suresnes répondirent à celle de Paris libérée au prix de nombreuses victimes civiles et militaires. Les associations patriotiques et d'anciens combattants se sont réunies autour du maire, Christian Dupuy, et des élus municipaux pour le 75e anniversaire de la libération de Suresnes traditionnellement commémorée le dernier dimanche d'août. Après un premier dépôt de gerbes au carré militaire du cimetière Voltaire, les participants ont effectué un parcours pour fleurir divers lieux symboliques de la ville.

© Carole Martin

Images de Serbie à la galerie Artcad

du 1er au 7 juillet

La galerie Artcad de l'esplanade des Courtieux a accueilli, dans le cadre des journées de la culture serbe à Paris, les œuvres de deux photographes serbes, Predrag Mihajlovic Cileta et Zoran Petrovic, réunis sur le thème des monastères et des régions accueillant le berceau des traditions ethniques serbes.

© Benoît Moyen

C'ÉTAIT L'ÉTÉ À SURESNES

42° à l'ombre

Du 6 juillet au 1er septembre

Pour rester tonique malgré la chaleur estivale, nombre de Suresnois ont opté cet été pour la piscine des Raguidelles, ouverte tous les jours de juillet et d'août, permettant grâce à son toit ouvrant de nager à l'air libre sous un ciel sans nuages. À chacun ses envies : jeux avec les enfants dans le jardin aquatique aménagé dans le petit bassin, longueurs en nage rapide ou détente à son rythme dans le grand bain pour évacuer la fatigue d'une semaine de travail, préparation d'un corps d'athlète pour les vacances, peaufinage de son bronzage sur le solarium, avec modération. Et l'occasion de prendre le temps de mieux connaître le personnel du centre sportif qui a accueilli 4050 personnes durant les vacances scolaires d'été et adapté ses horaires pour étendre l'amplitude d'ouverture au plus fort de la canicule.

© Tiphaine Lanvin

Records de fréquentation à la Guinguette africaine

Du 6 juillet au 31 août

Le ton a été donné dès le samedi 6 juillet où les organisateurs ont manqué de chaises. Succès record pour la 8e année de la Guinguette africaine de Suresnes qui s'est installée chaque week-end de juillet et d'août de 16 h à minuit au centre de loisirs des Landes. L'ambiance de ces soirées gastronomiques et musicales a acquis une renommée qui dépasse désormais les frontières de la ville. On a même vu des groupes d'amis de province et des États-Unis. La vocation caritative demeure puisque cette année les bénéfices et les dons ont soutenu la réhabilitation d'une école maternelle et élémentaire au sud de Brazzaville au Congo.

EN VIDÉO SUR YOUTUBE/VILLEDESURESNES

© Carole Martin

Fête nationale, les yeux vers le ciel

Samedi 13 juillet

Le feu d'artifice et le bal de la fête nationale se sont déroulés, comme depuis 2016, sur l'esplanade de l'Abbé Frantz Stock, face au mémorial de la France combattante. Les quelque 6000 personnes rassemblées sur les hauteurs du mont Valérien pour l'occasion (nouveau record d'affluence là aussi) ont pu profiter d'une belle soirée festive et populaire et apprécier le spectacle pyrotechnique qui avait pris pour thème « Notre planète, l'espace », évoquant autant les premiers pas sur la Lune en juillet 1969 que la conquête de l'air et les héros de l'aviation. La rédaction de France 2 a gratifié l'événement d'un reportage diffusé au journal de 13 heures de Laurent Delahousse le 14 juillet.

EN VIDÉO SUR YOUTUBE/VILLEDESURESNES

© Benoît Moyen

Les mercredis de la mobiludo

Du 10 juillet au 21 août

Les mercredis des mois de juillet et d'août étaient placés sous le signe du jeu. Grands jeux pour petits et grands, la ludothèque des Sorbiers a sillonné la ville avec la mobiludo.

© Benoît Moyen

La médiathèque en vadrouille

11 et 18 juillet

L'été, les livres aussi partent au soleil. Les bibliothécaires avaient donné rendez-vous au square Léon Bourgeois et au parc du Château. Au programme : livres et jeux pour petits et grands. La séance du 25 juillet au square Léon Bourgeois a été annulée en raison de la canicule.

© Carole Martin

SURESNES BUSINESS CLUB

© Adobe Stock

CRÉER DU LIEN PAR LE SPORT

La pratique d'une activité sportive en entreprise est non seulement bonne pour le moral des troupes, mais aussi très efficace pour tisser des liens, nous enseigne la jeune start up Sporezo.

TEXTE : **FLORENCE RAJON**

Le sport est une passion tenace pour Emmanuelle Laplace. À tel point qu'elle en a fait son métier, après un parcours scolaire en sport études (spécialité athlétisme), puis une école de commerce. *« Je redoutais un peu qu'évoluer dans le domaine que j'aime soit un désenchantement, mais ça n'a pas été le cas, bien au contraire ! »* Chez Vinci puis Lagardère, cette Suresnoise évolue dans le marketing sportif, mais l'aventure entrepreneuriale ne la laisse pas indifférente. *« Mon rôle était d'accompagner les marques dans la définition de leur stratégie de communication par le sport à l'externe. J'ai pu constater que peu de choses étaient initiées pour favoriser sa pratique en interne. C'est pourtant l'un des meilleurs vecteurs de lien social et les entreprises, à l'heure du digital, ont de plus en plus besoin de renforcer ce lien. »* La jeune femme mûrit alors doucement son projet. *« À l'âge adulte, pratiquer un sport peut s'avérer parfois compliqué à caser dans l'agenda. Or quel meilleur endroit que son lieu de travail pour rencontrer des gens à même de partager une parenthèse sportive ? »* Le concept de Sporezo est simple : l'entreprise qui a souscrit à la solution digitale invite ses salariés à se connecter à une plateforme web et mobile. À ces derniers ensuite d'organiser des sessions sportives en géolocalisant tous les lieux de pratique (tennis, golf, yoga, fitness…) à proximité et en y conviant leurs collègues. Si les bienfaits du sport sur la santé sont bien ancrés dans les esprits, son côté « créateur de liens » l'est moins. À l'échelle d'une grande entreprise, la pratique du sport renforce l'esprit d'équipe, abolit (pour un temps) les barrières hiérarchiques, et fait fi de l'âge ou du sexe. Pour les TPE et PME, la plateforme s'avère aussi un accélérateur de réseau externe *« pour rencontrer des clients ou des fournisseurs potentiels»*, note sa fondatrice. Et pour motiver les collaborateurs, Sporezo offre des récompenses aux salariés les plus engagés. Qu'ils organisent des événements ou participent régulièrement, ces sportifs gagnent des points qu'ils peuvent convertir en billets pour des matchs, cours d'initiation à des sports, bons d'achat... Voilà qui donne envie d'abréger sa pause déjeuner !

Une femme dans le monde du sport et de l'entreprise

Avant de se lancer, Emmanuelle n'a pas hésité longtemps. *« Mon mari, qui est également entrepreneur, m'a tout de suite encouragée. J'étais il faut l'avouer très enthousiasmée par ce projet. Et à 29 ans, c'était le bon moment. »* La vie s'est chargée de lui rappeler qu'elle n'avait rien d'un long fleuve tranquille. *« Je suis tombée enceinte alors que je lançais Sporezo chez mon tout premier client. S'en est suivie une petite période d'appréhension qui s'est vite estompée. À partir du moment où c'est assumé et que l'on sait s'organiser, rien ne peut nous arrêter ! »* Une méthode qui marche aussi lorsque l'on est une femme dans un monde – celui de l'entreprise ou du sport – encore très masculin. L'entreprise, qui compte une dizaine de clients, dont la SNCF, est en phase d'accélération. *« Avec Bénédicte, directrice commerciale, nous recherchons à la fois des clients et des partenaires pour récompenser notre communauté d'utilisateurs »*. Elle a obtenu un prêt d'honneur de HDSI (Hauts-de-Seine Initiative), liée au réseau France Active, et a rejoint le programme Entrepreneur Leader de la CCI d'Île-de-France. À Suresnes, Emmanuelle Laplace a pu rencontrer Patrick Puissant, qui œuvre pour la mise en relation des entrepreneurs de la ville. Bientôt tous sportifs ?

SANTÉ-COACHING
la forme bien encadrée

© Hervé Boutet

Pour moi, le sport est l'école de la vie ! Le plaisir qu'on en tire, le goût de l'effort et ce que ça forge au niveau du caractère m'ont toujours attiré », lâche avec spontanéité Ismail Ichaoui, né à Suresnes il y a 28 ans et passionné de sport depuis l'enfance. La voix enjouée, le sourire toujours présent, son dynamisme est communicatif ! *« J'ai toujours le pep's et j'aime enseigner, encadrer et communiquer mon amour du sport »*. Le métier de coaching était alors tout trouvé pour ce jeune sportif qui a joué 5 ans au club de foot de Suresnes, court depuis 10 ans le demi-fond en club, est professeur d'EPS depuis l'âge de 18 ans en primaire, entraîne des professionnels et rééduque des personnes ayant des troubles de la santé. Préparateur physique et coach sportif santé diplômé d'État, il a fondé Santé-Coaching et s'est entouré d'une équipe « santé, bien-être » (nutritionniste, préparateur mental, ostéopathe, psychomotricien, cryothérapeute) pour proposer des séances de coaching sportif et santé aux entreprises et aux particuliers. Parmi ses clients : l'hôpital Foch, le centre médico-sportif de Nanterre, Go Sport La Défense…

Son programme « sport santé » permet à chacun d'accéder à une activité physique régulière et modérée. *« On est vraiment dans les pratiques adaptées, souvent accompagnées d'un encadrement santé comme l'ostéopathie ou la psychomotricité »*, précise le coach. *« J'ai également beaucoup d'adultes et de seniors qui souhaitent agir en prévention et se maintenir en bonne santé - d'où l'importance de l'encadrement médical. C'est un gage de sérieux »*. Avec son programme « ré-athlétisation », il rééduque aussi des sportifs ayant dû arrêter leur pratique. Pour celui qui a plus de dix ans de compétition au compteur, c'est un aspect essentiel de son activité. Comme celui de la préparation à une épreuve.

Ismail a autant plaisir à apprendre aux gens à courir (programme Running) qu'à redonner le goût du sport aux enfants et adolescents qui depuis les débuts des années 80 ont perdu 25% de leur capacité cardio-vasculaire. *« Sédentaires, devant des écrans, en surpoids ou carences alimentaires, il est vital à mes yeux de s'occuper de cette génération... »*

Pauline Garaude.

sante-coaching.fr

© DR

Kidcab, le taxi des petits

L'idée de kidcab m'est venue il y a quatre ans en faisant du babysitting », raconte Maxime Chevallier. Ce Suresnois de 23 ans, alors étudiant en Master 2 à l'European Business School perdait beaucoup de temps en bus avec les enfants à sa charge, pour accompagner le plus grand à ses activités extra-scolaires. Ainsi est née l'idée d'un service qui propose aux parents de faire conduire par un chauffeur les bambins à leurs activités. Le projet séduit immédiatement son entourage et ses professeurs. *« En cinquième année, j'ai passé le diplôme* « étudiant entrepreneur » *du Conservatoire national des arts et métiers (CNAM), puis j'ai été pris pour six mois d'accélération à Station F »*. Après ce passage formateur au sein de l'incubateur de Xavier Niel, le jeune homme se lance. Kidcab séduit aujourd'hui une clientèle de Paris et de petite couronne pour de courts trajets. Maxime Chevallier veille attentivement au recrutement des chauffeurs. *« Il faut qu'ils aient une licence VTC, un brevet de secourisme, un casier judiciaire vierge. Je valorise aussi l'expérience dans le transport d'enfants. »* Lui qui a précédemment goûté à la vie de salarié, ne regrette pas une seconde sa prise de risque. *« J'y trouve une liberté incomparable. On poursuit sa vision, on va à son propre rythme et on apprend chaque jour. »* **F. R.**

kidcab.fr. Tél. : 07.83.78.35.38 / hello@kidcab.fr

© Marine Volpi

Forum de l'emploi : mardi 24 septembre

Ouvert à tous, le forum de l'emploi accueillera cette année une trentaine de stands où entreprises et partenaires de la Ville proposeront des offres d'emploi et des formations aux demandeurs d'emploi ou aux salariés en recherche de mobilité. Elles concernent un large éventail de métiers : hôtellerie, restauration, services à la personne, bâtiment, banque, assurance, nettoyage, informatique, santé… et plus généralement aussi des postes de commerciaux, ingénieurs et cadres.
La salle des fêtes sera organisée en 4 espaces : Recrutement et formation (stands d'entreprises et centres de formation), Institutionnels (mairie, services publics de l'emploi), Insertion et handicap (structures d'insertion, établissements et services d'aide par le travail), Coaching (ateliers de simulation d'entretien, pitch…).

À 15 heures, une conférence sur les métiers du numérique sera animée par Colombbus, une association d'insertion spécialisée dans le numérique qui s'implante à Suresnes ce mois de septembre. Les différents métiers y seront présentés durant 30 à 45 minutes avant un temps d'échange avec le public.
Afin d'être plus efficaces pendant les entretiens devant les recruteurs, des ateliers « job dating » pour préparer les candidats sont proposés les 12 et 19 septembre de 9h à 17h au service emploi, 7/9 rue du Mont-Valérien sur inscription préalable. **Mardi 24 septembre, de 14 h à 19 h, salle des fêtes, 2 rue Carnot (près de l'hôtel de ville. Renseignements : service Vie économique et emploi - 01 41 18 16 54).**

Lisa-Marie : mon expérience avec le SIJ

© Marine Volpi

Suresnes Information Jeunesse (SIJ) accueille, informe et oriente les jeunes Suresnois. Au sein d'un espace aménagé, une équipe qualifiée offre une première réponse sur tous les sujets : études, loisirs, projets, métiers, santé, stages, jobs d'été, bourses, séjours linguistiques… et même dans les sphères intimes. Lisa-Marie, Suresnoise de 17 ans scolarisée au lycée Langevin partage son expérience avec SIJ.

« Je participais déjà aux ateliers photos de L'espace jeuneS, c'est comme ça que l'équipe de L'espace jeuneS m'a présenté SIJ et ses animateurs. L'an dernier, j'ai voulu me plonger sur la question de ce que je veux faire plus tard, et j'étais totalement perdue. Avec l'aide des animateurs de SIJ, j'ai essayé de mieux cerner mes envies : ce que j'aime faire dans la vie, ce que je n'aime pas faire, mes passions… Sur la base de ces informations, ils m'ont proposé des idées de métiers qui pourraient me plaire. Par exemple, je croyais que le cinéma m'intéressait. SIJ m'a orienté vers des écoles de cinéma : après les avoir contactées et lu des brochures, je me suis rendu compte qu'en réalité cela ne me faisait pas rêver. Grâce à SIJ je sais maintenant ce que je ne veux pas faire. »
Lisa-Marie a aussi bénéficié de l'accompagnement de SIJ pour rédiger son CV et sa lettre de motivation dans le cadre de la recherche d'un stage. Enfin, avec quelques camarades, elle a l'habitude de s'y rendre pour faire des recherches, travailler en groupe et utiliser les ordinateurs. Elle peut compter sur les animateurs pour le suivi de ses devoirs et clarifier les choses qu'elle ne comprend pas. Les animateurs de SIJ sont aussi intervenus au lycée Langevin, dans le cadre d'ateliers sur des thèmes qui concernent les jeunes et les adolescents : le harcèlement, la sexualité, l'alcool… *« C'est moins scolaire,* apprécie Lisa-Marie, *donc plus intéressant ».* **sij.asso.fr**

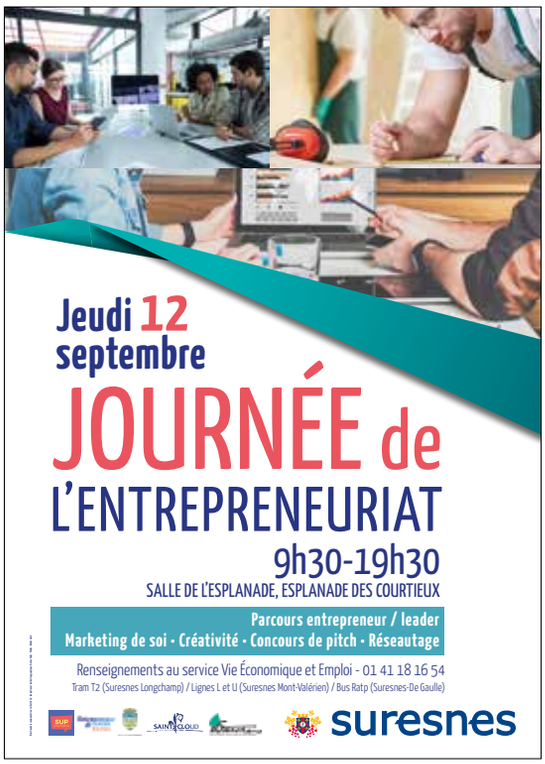

Création d'entreprise

Journée de l'entrepreneuriat, le 12 septembre

Le 12 septembre, la ville de Suresnes accueille les partenaires les plus pointus pour accompagner les futurs entrepreneurs dans le développement de leurs projets de créations d'entreprise. Au programme de la journée :

➜ **9h30 - 12 h :** Présentation du parcours Entrepreneur # Leader, en partenariat avec la CCI Hauts-de-Seine et les ville de Garches, Saint-Cloud et Vaucresson

➜ **14 h - 15 h :** Atelier interactif « Marketing de soi : comment améliorer sa stratégie réseau ? », organisé par l'association SUP entrepreneurs pour le développement de l'entrepreneunariat de l'Ouest parisien

➜ **15 h - 16 h :** Table ronde « La création pour tous », avec des témoignages d'entrepreneurs suresnois

➜ **16 h - 17 h 30 :** Concours de pitch de Suresnes, réservé aux « jeunes pousses » de Suresnes et des Hauts-de-Seine

➜ **17 h 30 - 19 h 30 :** Place au réseautage ; entrepreneurs, entreprises, club des dirigeants d'entreprises de Suresnes.

Jeudi 12 septembre, de 9h30 à 19h30, salle de l'esplanade, esplanade des Courtieux. Renseignements et inscriptions : service Vie économique et emploi - 01 41 18 16 54 – https://www.suresnes-emploi-entreprises.fr/contact/

Êtes-vous bien inscrit sur la liste électorale ?

vérifiez dès maintenant votre inscription sur les listes électorales et votre état civil sur votre carte d'électeur.

Depuis le 1er janvier 2019, la loi modifiant les modalités d'inscription sur les listes électorales et instituant un répertoire électoral unique (REU) géré par l'INSEE pour toute la France est entrée en vigueur sur tout le territoire national. Les communes ne gèrent donc plus séparément leur liste électorale qui fait désormais partie d'un fichier national unique, évitant ainsi les doublons et raccourcissant les délais d'instruction. Pour l'électeur, le principal changement est la suppression de la date limite de dépôt de la demande d'inscription jusqu'alors fixée au 31 décembre pour pouvoir voter à un scrutin l'année suivante. Elle est désormais fixée au 6e vendredi précédant le scrutin.

Les demandes d'inscriptions en mairie peuvent donc être reçues et instruites tout au long de l'année et l'INSEE applique directement dans le répertoire unique les radiations pour décès et incapacité, ainsi que les inscriptions d'office des jeunes et des personnes qui viennent d'acquérir la nationalité française, en les rattachant à leur commune de résidence. Cette mise en place a pu générer des erreurs quant à la définition de la commune de résidence (en cas de propriété dans d'autres communes ou de déménagement) ou dans l'État civil, ne serait-ce que d'une lettre, qui pourraient poser problème en cas de différence entre le nom ou prénom inscrits sur la carte d'électeur et ceux figurant dans le répertoire d'identification des personnes physiques géré par l'INSEE.

La bonne carte d'électeur dans la bonne ville

Le prochain scrutin sera celui des élections municipales les 15 et 22 mars 2020 (les départementales et régionales suivront en 2021). Il importe donc, pour pouvoir voter, de vérifier sa situation électorale sur la plateforme du service public mise en place par le ministère de l'Intérieur ou en contactant le service Élections, affaires générales de la mairie, afin de s'assurer que l'on est bien électeur à Suresnes et que ses informations d'état civil sont correctes. Tous les électeurs de France ont reçu une nouvelle carte électorale en mars 2019 avant les élections européennes. Si ce n'est pas le cas, il est probable qu'une erreur d'état civil ou d'adresse figure dans le fichier de l'INSEE. En revanche, s'ils ont pu voter sans problème aux élections européennes, cela confirme que leur carte d'électeur, comme celle de la grande majorité des Français, est conforme au nouveau répertoire électoral unique. Les ressortissants d'un pays de l'Union européenne résidant à Suresnes peuvent voter aux élections municipales de mars 2020 à condition d'être inscrits sur la liste électorale complémentaire.

Vérifier sa situation électorale : https://www.service-public.fr/particuliers/vosdroits/R51788

Demander un correctif d'état civil : https://www.service-public.fr/particuliers/vosdroits/R49454

© Adobe Stock

Nouveaux Suresnois, n'oubliez pas de vous inscrire au plus tard le vendredi 7 février 2020

© Adobe Stock

Violences faites aux femmes

Suresnes signe un contrat avec l'État

Le 1er juillet, Suresnes a été la 1ère Ville en Île-de-France et la 2e en France à signer avec l'État le contrat de mobilisation et de coordination contre les violences sexistes et sexuelles. Texte : **Céline Gazagne**

À quelques semaines du « Grenelle des violences conjugales » annoncé par la secrétaire d'État chargée de l'Égalité entre les femmes et les hommes Marlène Schiappa, cette signature, initiée par la ville de Suresnes, a associé la Préfecture des Hauts-de-Seine, l'Académie de Versailles, le Département, le procureur de la République de Nanterre, l'Agence régionale de la santé, l'hôpital Foch, les associations L'Escale, le CIDFF et l'Adavip 92.

« C'est un contrat qui a du sens puisque Suresnes est déjà engagée dans cette démarche de lutte contre les violences faites aux femmes. Cela nous engage à continuer nos actions tout en officialisant notre démarche », explique Gunilla Westerberg-Dupuy, adjointe au maire déléguée aux Droit des femmes. *« Cela renforcera l'implication de nos partenaires et facilitera la mise en place d'actions »*, espère Laure Pascal-Dranesas, responsable du pôle Citoyenneté et Vie professionnelle de la mairie de Suresnes.

Ce contrat de mobilisation contre les violences faites aux femmes est décliné selon 4 orientations, formalisées avec l'ensemble des partenaires signataires :

- La prévention des violences sexistes et sexuelles,
- Un parcours d'accompagnement des victimes,
- La création de liens avec les professionnels de santé,
- L'animation d'un réseau et des échanges entre professionnels au sujet de situations individuelles.

La prévention et l'accompagnement se manifestent par des actions très concrètes. Par exemple par la sensibilisation dès le plus jeune âge, à l'occasion d'interventions dans les établissements scolaires, à l'égalité entre les femmes et les hommes, à la problématique des violences sexistes et sexuelles, au respect de la relation de couple et au respect entre les filles et les garçons.

Dans le cadre de cette politique, une attention particulière est portée aux victimes : *« nous travaillons sur les dépôts de plaintes »*, précise Laure Pascal-Dranesas. Logique quand on sait que seulement 10 à 15 % des actes de violences conjugales font l'objet de plaintes, dont seuls 3 % aboutissent à des condamnations. Dans le Département, seule l'unité médico-judiciaire de l'hôpital de Garches est habilitée à constater les violences sexuelles et conjugales : l'attestation médicale délivrée par le médecin de l'UMJ est en effet la seule recevable aux yeux de la justice.

Faciliter les démarches des victimes

« Mais une femme qui vient de subir une agression ne sera pas forcément en mesure d'aller à Garches : elle peut être blessée, en état de choc ou être avec ses enfants et d'abord s'inquiéter pour eux ». Pour faciliter les démarches des victimes qui n'ont pas les ressources suffisantes, Suresnes a mis en place en mars 2019 un « bon taxi » qui leur permet de se rendre à l'hôpital de Garches pour faire constater leurs blessures, les frais étant pris en charge par la Ville.

Par ailleurs, la Ville se mobilise depuis plusieurs années, pour mettre à disposition des associations spécialisées des hébergements pour les femmes contraintes de quitter leur domicile : 7 appartements ont ainsi été mis à disposition de l'Escale, association qui accueille les femmes victimes de violences et leurs enfants. Le parcours de prise en charge des victimes comprend un accompagnement vers l'emploi (via le service Emploi de la ville), qui pourra leur permettre d'accéder à un logement pérenne et de retrouver une autonomie.

Enfin, Suresnes anime un réseau de partenaires pour mobiliser les efforts et renforcer les actions existantes et se saisir de situations individuelles quand cela est nécessaire, en réunissant les référents de chaque institution susceptible de pouvoir aider. Chaque année, selon le ministère de l'Intérieur, au moins 219 000 femmes sont victimes de violences physiques et-ou sexuelles de la part de leur conjoint ou ex-conjoint. Depuis le début de l'année, 75 femmes ont été tuées par leur conjoint ou ex-conjoint.

Lors de la signature du contrat, le 1er juillet.

© DR

Les numéros d'urgence

Police Secours : 17
Services d'urgence dans l'Union européenne : 112
Service d'aide urgente (SAMU) : 15
Sapeurs-Pompiers : 18
Pour les personnes sourdes ou malentendantes victimes ou témoins d'une situation d'urgence, afin de solliciter l'intervention des services de secours (en remplacement des 15, 17, 18) : 114

Les structures d'accompagnement et de prise en charge

Maison pour la vie citoyenne et l'accès au droit : 01 41 18 37 36 ou 01 41 18 37 34, 28 rue Merlin de Thionville. Du lundi au vendredi de 8h30 à 18h (17h le vendredi), le samedi de 9h à 12h.
Violences femmes info : 39 19 (anonyme et gratuit)
Femmes victimes de violences 92 : 01 47 91 48 44

PRÉVENTION

La Maison des aidants et Les Alizés

Chaque mois, de nombreux ateliers de bien-être et de détente sont proposés au sein des deux structures. Une adhésion annuelle d'un minimum de 15 euros est demandée pour y accéder.

Ateliers au sein de La Maison des aidants,
espace d'accueil pour les aidants familiaux : écriture, massage, shiatsu, socio-esthétique, sophrologie (en groupe ou individuel), soutien psychologique, yoga.

➜ Programme complet sur suresnes.fr rubrique « Santé, prévention ».

➜ Ateliers sur inscription au Centre médical municipal, 12 rue Carnot ou au 01 41 18 16 83

Ateliers au sein des Alizés,
accueil écoute cancer, espace d'accueil et d'écoute pour les personnes touchées par le cancer et leurs proches : activités manuelles, coiffure, danse orientale, gym douce, initiation informatique, jeux, ostéo bien-être, psycho-oncologie, réflexologie plantaire, socio-esthétique, sophrologie en groupe, sophrologie thématique, théâtre, toucher bienveillant, yoga.

➜ Programme complet sur suresnes.fr rubrique « Santé, prévention ».

➜ Ateliers sur inscription au 01 41 18 18 03

Rencontres parents/baby-sitters

Vous recherchez un baby-sitter ou désirez le devenir ? Suresnes information jeunesse organise deux rencontres pour que ces deux parties confrontent leurs besoins et disponibilités pour des heures de baby-sitting ou des séances d'aide aux devoirs. Il leur sera possible de consulter des annonces et d'en déposer mais aussi de se documenter sur leurs droits, obligations et démarches.
Les mardis 10 septembre et 1er octobre, de 18h30 à 20h30 à la salle des fêtes, 2 rue Carnot.

Une bourse pour un permis

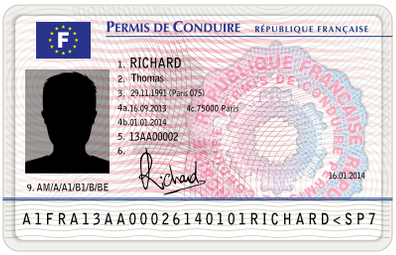

Vous habitez Suresnes et avez un projet professionnel ou de formation qui nécessite le permis de conduire mais ne pouvez le financer intégralement ? La ville de Suresnes aide, financièrement donc, les 15-25 ans afin de favoriser leur insertion professionnelle. Cette aide peut représenter de 50 à 80 % du coût de la formation en fonction des revenus. En échange, les bénéficiaires doivent réaliser 40 heures de contreparties dans des projets d'action à caractère social, civique ou humanitaire mis en place par des services de la Ville ou des associations. Il est également nécessaire d'habiter Suresnes depuis plus d'un an. **Dossier et pièces justificatives à déposer avant le 30 septembre à la Maison pour la vie citoyenne et l'accès au droit, 28 rue Merlin de Thionville, tél. : 01 41 18 15 43.**

Le B.A.-BA de la RQTH

BON À SAVOIR : les personnes qui souhaitent faire une demande de Reconnaissance de la qualité de travailleur handicapé (RQTH) peuvent se faire accompagner par un agent du CCAS de Suresnes pour remplir leur demande. La RQTH permet de faire reconnaître officiellement son aptitude au travail malgré des difficultés à exercer certaines activités professionnelles du fait d'un problème de santé (maladie chronique) ou d'un handicap. Elle est attribuée par la Commission des droits et de l'autonomie des personnes handicapées (CDAPH) au sein de la Maison départementale des personnes handicapées (MDPH) pour une durée d'1 à 10 ans ou dans certains cas à vie. **Prise de rendez-vous au 01 41 18 69 90 et accueil au 7 rue du Mont-Valérien à Suresnes, du lundi au jeudi de 8h30 à 12h et de 13h30 à 18h / le vendredi de 8h30 à 12h et de 13h30 à 17h.**

Cours de français langue étrangère

Ils sont proposés par l'association Relais de Sarah et permettent, au-delà de la langue, de découvrir la France, ses institutions, sa culture et son histoire. Ils permettent de se préparer aux différents diplômes de FLE (TCF, DELF, DALF...), d'optimiser ses chances d'insertion professionnelle, de développer une socialisation mixte et active et de favoriser les échanges. **Inscriptions à partir du 9 septembre de 10h à 12h et de 14h à 16h, adhésion annuelle de 37euros, début des cours le 1er octobre. Cours les lundi, mardi, jeudi et vendredi de 9h30 à 12h30, différents ateliers durant la semaine l'après-midi. 9 avenue du Général de Gaulle.**

Point accès santé

Comme chaque mois, il est proposé le 2e mercredi de septembre au Centre médical municipal Raymond Burgos. Il permet de transmettre au public des messages de prévention et d'avoir accès à des dépistages et de favoriser leur accès aux soins en facilitant les rencontres avec des professionnels médico sociaux. Cet accueil est proposé avec réseau Ville-hôpital, la Caisse régionale d'assurance maladie, et le réseau Accès aux soins, accès aux droits, éducation à la santé et spécifiquement cette fois le réseau Diabète. 11 septembre, CMM, 12 rue Carnot

© Marine Volpi

Coraline Mézières de la coordination gérontologique de la Ville et par ailleurs nutritionniste.

Prévenir la dénutrition des seniors

Cela peut sembler paradoxal, mais certaines personnes âgées bénéficiant du portage des repas grâce à la ville de Suresnes, souffrent de dénutrition. Elle est diagnostiquée lorsque la perte de poids est supérieure à 5%. *« En fait, les bénéficiaires de cette prestation sont souvent dans une situation de perte d'autonomie ou sortent parfois de l'hôpital. Ce public sensible peut aussi souffrir d'un état dépressif. Ces facteurs le fragilisent »,* explique Coraline Mézières de la coordination gérontologique de la Ville et par ailleurs nutritionniste. De plus, passer de plats cuisinés à la maison dont on avait l'habitude à des plats à réchauffer au micro-ondes n'est pas simple. Il y a parfois beaucoup de gâchis. En collaboration avec les différents intervenants du maintien à domicile et leurs partenaires médicaux et sociaux, elle assure une veille de l'état nutritionnel des bénéficiaires. *« Lorsqu'une personne a recours à ce service, un premier dépistage, notamment à l'aide d'un questionnaire, est effectué. Une quinzaine de jours plus tard une visite est effectuée par nos services avec une pesée. Et c'est là, si nécessaire, que l'on va décider d'une visite de ma part pour un vrai bilan, pour voir si les marqueurs de la dénutrition scientifiques et biologiques, dont le taux d'albumine dans le sang, nécessitent d'agir. Dans un premier temps, nous pourrons ajouter à leur panier repas des crèmes dessert riches en protéines, financées par la Ville. Ensuite, leur médecin traitant pourra prescrire aux seniors des compléments nutritionnels oraux remboursés par la sécurité sociale. Notre suivi se poursuit ensuite, notamment par téléphone »,* détaille Coraline.

Actuellement une vingtaine de seniors sont suivis sur les 130 inscrits au portage des repas. Et l'enjeu est réel puisqu'une dénutrition a un impact sur les tissus musculaires et donc augmente notamment le risque de chute. **S.L.**

© Adobe Stock

Déchets

✱ Collecte Solidaire D3E : samedi 28 septembre

Vous souhaitez vous séparer d'appareils électroniques ou électriques ?

La ville de Suresnes, en partenariat avec Eco-Systèmes, propose aux habitants des collectes solidaires les samedis 28 septembre et 23 novembre en deux points de la commune :

➜ Place Henri IV, à l'angle des rues du Bac et des Bourets.

➜ Place Jean Jaurès (à l'angle des avenues E. Vaillant et J. Jaurès).

Ces 2 stands peuvent accueillir : gros électroménager, petit électroménager (téléphone, sèche-cheveux, aspirateur, etc.), téléviseurs, matériel informatique… Bref tout ce qui marche à pile ou sur secteur.

Une seconde vie pour ces objets : vos appareils électriques seront triés, nettoyés, réparés et revendus à prix solidaires par une structure de l'économie sociale et solidaire locale ou à défaut recyclés dans le strict respect des normes environnementales par Eco-systèmes.

✱ Vide-greniers Liberté : récupération de livre et textile et atelier réemploi avec la Compagnie Dodue

Comme lors des éditions précédentes, le service Environnement proposera, en partenariat avec Recyclivre, une collecte des livres invendus lors du vide-greniers du dimanche 22 septembre. Les habitants pourront également déposer leurs textiles (vêtements, chaussures, etc. invendus) au niveau du kiosque, dans le square Marcel Legras. Un atelier créatif sur le réemploi sera aussi proposé aux plus jeunes (création d'accessoires à partir de chutes de cuir, d'emballages, etc.).

✱ Extension des consignes de tri

Il sera prochainement possible, pour les Suresnois, de trier tous les emballages plastiques. *« Le centre de tri de Nanterre, qui reçoit les collectes de déchets issus des bacs jaunes, sera en travaux dès octobre de façon à pouvoir répondre à cet enjeu fixé par la loi sur la transition énergétique d'ici 2022 au niveau national. »*

À Suresnes, c'est dès janvier 2020 que les habitants pourront ainsi jeter dans le bac jaune les pots de yaourt et les emballages en plastique fin tels que les sachets de salade. Pour rappel, les habitants peuvent déjà jeter tous les emballages métalliques (cannettes, barquettes en aluminium, dosettes de café, etc.), les bidons/flacons/bouteilles en plastique, le papier et le carton dans le bac à couvercle jaune. Plus d'informations seront transmises par le service Environnement à compter de janvier 2020.

Nouvelles adresses pour l'accompagnement des bénéficiaires du RSA

L'Espace Insertion a fermé ses portes le 1er septembre au 14 avenue du Général De Gaulle. Les bénéficiaires qui étaient préalablement suivis à l'Espace Insertion seront désormais accompagnés par le service « Vie économique et Emploi » de la Ville. Ils ont reçu au cours de la dernière semaine d'août un courrier les invitant à un rendez-vous avec leur nouveau référent.

Renseignements : service « Vie économique et Emploi », 7 rue du Mont-Valérien, Tél. : 01 41 18 16 54

Attention, pour l'instruction des demandes de RSA, les usagers doivent se rendre à l'EDAS de Suresnes (18 rue des Bourets, Tél. : 01 46 97 28 55) ou bien, pour faire une demande en ligne sur le site de la Caisse d'allocations familiales (caf.fr).

© Marine Volpi

Jeunesse : le BIJ fait sa rentrée

Il vous accompagne dans l'ensemble de vos démarches. À travers un accueil entièrement libre et anonyme, les informateurs jeunesse vous permettront d'accéder à une information fiable dans tous les domaines (études, métiers, enseignement, jobs, stages, baby-sitting, accès au droit, santé, culture, loisirs, Europe, aide aux projets…). Des outils pour faciliter vos démarches sont à votre disposition : téléphone, photocopieur, Internet, bureautique, pour vos recherches et travail personnel. Des dispositifs spécifiques sont également proposés tels que l'accompagnement à la recherche de jobs et de stages, l'aide aux projets, des relais Baby-sitting et Aide aux devoirs.

BIJ espace jeuneS, 6 allée des Maraîchers, Tél. : 01 47 72 35 73 ; PIJ Payret, 13 rue Payret Dortail, tél. : 01 45 06 41 38

Seniors

* Prévention santé

L'Institut des Hauts-de-Seine, en partenariat avec la ville de Suresnes, organise un forum Giga seniors le jeudi 17 octobre. Il s'adresse aux plus de 60 ans et propose des programmes de prévention santé et des conseils en vie quotidienne. On retrouvera des dépistages gratuits (auditif, visuel, dentaire, cardio-vasculaire et analyse de sang), un espace consacré à la vie quotidienne pour aborder des sujets tels que les loisirs, l'habitat, la vie juridique, le logement, la vie de la commune et un espace bien-être où seront proposés des massages, des conseils en beauté et en relooking pour aider les personnes à se mettre en valeur physiquement et se sentir mieux psychologiquement. **Le 17 octobre de 13h30 à 18h au gymnase Jean-Baptiste Aubry (stade Maurice Hubert, 21 avenue Alexandre Maistrasse à Rueil-Malmaison), accès libre, un service de cars sera mis en place, renseignements au 01 41 18 18 46.**

* Assez des rhumatismes

Comment repérer les maladies rhumatismales ? Peut-on les éviter ? Comment mieux gérer les douleurs qu'elles provoquent ? Des réponses seront apportées lors d'une conférence animée par le docteur Antoine Bizard, médecin gériatre à l'hôpital Foch. **Le 17 septembre à 14h à la salle des Courtieux, esplanade des Courtieux**

* Cadeaux de fin d'année

Les Suresnois âgés de plus de 65 ans ou plus de 60 ans sur justificatif de retraite peuvent en bénéficier. L'inscription est possible jusqu'au 31 octobre. Les bulletins sont à retirer au centre administratif (7/9 rue du Mont-Valérien), à l'hôtel de ville (2 rue Carnot), à la résidence autonomie Caron (24 rue Albert Caron) ou dans un des espaces loisirs : Payret Dortail (4 allée des Myosotis) ou Verdun (12 rue de Verdun) ou téléchargeable sur Suresnes.fr.
Renseignements au 01 41 18 18 46

* Stimuler sa mémoire

Muscler son cerveau tout en améliorant son utilisation d'une tablette, c'est possible. En participant aux 10 séances destinées à stimuler son cerveau, améliorer sa mémoire, accroître sa concentration, réagir rapidement et donc se familiariser à l'utilisation d'une tablette. Le 1er cycle débute le 21 octobre.
Accessible à tous les seniors, inscription obligatoire au 01 41 18 18 46.

* Le roi, la dame et le fou

L'association Culture-échecs va animer des ateliers de jeu d'échecs dans les espaces loisirs seniors. L'on pourra s'y initier ou jouer librement.
La première séance aura lieu le 27 septembre à 14h à l'espace loisirs Verdun (12 rue de Verdun). Le film « Joueuse », de Caroline Bottaro avec Sandrine Bonnaire sera projeté pour l'occasion. Les séances suivantes se dérouleront tous les vendredis de 14h30 à 16h. Renseignements au 01 41 18 18 46.

Paris Ouest La Défense

POLD crée une agence de l'énergie

Le 1er juillet 2019, l'Agence locale de l'énergie et du climat de Paris Ouest La Défense (ALEC de POLD) est opérationnelle pour proposer, à tous les publics du territoire (particuliers, copropriétés, entreprises…), de l'information, des conseils et un accompagnement personnalisés pour la maîtrise des consommations d'énergie, l'utilisation des énergies renouvelables et la promotion de l'écoconstruction.**53 rue de l'Aigle à La Garenne-Colombes (ouverture courant septembre 2019). Les conseillers de l'ALEC sont disponibles du lundi au vendredi par téléphone ou sur rendez-vous au 01 46 49 10 08 et par courriel contact@alecpold.org**

AGENDA

L'ESPACE DES PARENTS

1 avenue d'Estournelles de Constant // **Tél. : 01 41 38 94 70**

ATELIERS PARENTS/ ENFANTS

Chants en famille (3-11 ans)
➜ **Mercredi 4 et 18 septembre de 16h30 à 17h30**

Massage bébés (0-3 ans)
➜ **Mardi 10 septembre de 14h à 15h**

Arts créatifs (3-11 ans)
➜ **Mercredi 11 septembre de 15h30 à 17h30 et mercredi 25 septembre de 9h30 à 11h30**

Éveil musical (0-3 ans)
➜ **Jeudi 12 et 26 septembre de 9h30 à 10h15 et de 10h30 à 11h15**

Allaitem ent au sein (0-3 ans)
➜ **Vendredi 13 septembre de 10h à 11h30**

Motricité (0-3 ans)
➜ **Samedi 14 et 28 septembre de 9h15 à 12h**

Porter son bébé (0-3 ans)
➜ **Mardi 17 septembre de 14h à 16h**

Arts créatifs (0-3 ans)
➜ **Mardi 24 septembre de 9h30 à 10h30 et de 10h30 à 11h30**

ESPACE PARENTS

Le café des parents
➜ **Vendredi 20 septembre à 10h, accès libre**

L'heure du thé
➜ **Vendredi 27 septembre de 10h à 11h30**

PERMANENCES

UNAFAM. Vous êtes confrontés aux troubles psychiques d'un proche. Vous souhaitez en parler et évoquer vos difficultés.
➜ **Jeudi 5 septembre de 15h à 18h**

Point écoute parents. Un(e) psychologue reçoit de manière anonyme et confidentielle au cours d'un entretien d'écoute et d'orientation.
➜ **Vendredi 13 septembre de 10h à 13h**

POINT INFO FAMILLES

Cet accueil doit permettre aux parents d'avoir accès à l'information, de simplifier leurs démarches quotidiennes et de les orienter vers les structures adéquates. Toutes les questions de la vie quotidienne peuvent être abordées.
➜ **En accès libre le lundi de 14h à 17h, les mardi, mercredi et jeudi de 9h à midi et de 14h à 17h, le 2E samedi du mois de 9h à midi**

CONFÉRENCE-DEBAT

« Accompagner la scolarité de votre enfant ». Accompagner l'apprentissage de son enfant génère souvent du stress et de l'anxiété qui peuvent nuire au plaisir d'apprendre et au climat familial, notamment quand arrive le moment des devoirs. Comment accompagner les enfants dans leur autonomie sans faire « à leur place » ? Comment leur donner envie d'apprendre avec plaisir et développer leur curiosité ? Comment permettre des conditions favorables pour des apprentissages sereins et efficaces ? Comment motiver son enfant sans le décourager ?
➜ **Mardi 8 octobre de 20h à 22h, gratuit sur inscription**

ASSOCIATION CÉCILE SALA

Tél. : 01 41 18 02 66

CAFÉ DMLA

Espace d'écoute, de réconfort, et de partage d'expériences pour les personnes souffrant de DMLA
➜ **Mardi 17 septembre de 15h15 à 17h15 à la résidence Caron, 24 rue Albert Caron. Entrée libre et gratuite**

DÉPISTAGE VISUEL

Gratuit, il concerne les bébés de 9 à 14 mois.
➜ **Tous les mardis après midi au Centre municipal médical Burgos, sur rendez vous**

CENTRE MEDICAL MUNICIPAL

12 rue Carnot // **Tél. : 01 85 90 79 13**

Permanences de France Alzheimer. L'association propose une permanence d'accueil et d'écoute individuelle sur rendez-vous assurée par la bénévole ou des groupes de paroles thématiques animés par une bénévole et une psychologue de l'association
➜ **Sur rendez-vous, renseignements auprès de Sue Pellerin au 06 89 29 59 75 ou par mail s.pellerin@noos.fr**

Les psys du cœur
Permanence psychologique assurée par des thérapeutes bénévoles. Anonyme et sans rendez-vous. Libre participation aux frais.
➜ **Tous les samedis de 8h30 à 12h, informations au 06 69 68 16 60**

MAISON DE QUARTIER DES CHÊNES

5 rue L-R. Nougier // **Tél. : 01 42 04 75 56**

Accueil 6-15 ans
Inscriptions. Merci de vous munir des documents suivants : quotient familial, certificat médical (mention tout sport et sport nautique) et la copie des vaccins (carnet de santé).
➜ **Mercredi 7 septembre**

Ateliers du Club tarot
➜ **Vendredi 20 septembre et 4 octobre de 19h à 21h (puis deux vendredis par mois).**

Thé dansant des seniors
Pour tous les adeptes de la danse de salon, valse, tango ou paso doble. Ce moment festif est fait pour vous, une occasion de surfer sur la piste et de faire des rencontres autour d'un cocktail.
Entrée libre sur inscription !
➜ **Samedi 10 octobre de 14h à 17h**

World Clean Up Day
Le World Clean Up Day est la journée mondiale du nettoyage de notre planète. C'est un mouvement mondial de citoyens qui unissent leurs forces pour une action positive, festive en ramassant des déchets et lutter ainsi contre les déchets sauvages. Objectif : susciter la prise de conscience sur les conséquences des déchets sur notre environnement.
➜ **Samedi 21 septembre à 14h**

C'EST LA CLASSE

Lundi 2 septembre, 4800 élèves suresnois ont retrouvé les bancs de l'école. Au programme cette année : le renforcement de la mise en œuvre du PEDT (projet éducatif de territoire) labellisé Plan mercredi.

TEXTES : **MARINA BELLOT, CÉLINE GAZAGNE, STÉPHANE LEGRAS.**

CONFÉRENCE-DÉBAT : « *ACCOMPAGNER LA SCOLARITÉ DE VOTRE ENFANT* »

Accompagner l'apprentissage de son enfant génère souvent du stress et de l'anxiété qui peuvent nuire au plaisir d'apprendre et au climat familial, notamment quand arrive le moment des devoirs. Comment accompagner les enfants dans leur autonomie sans faire « à leur place » ? Comment leur donner envie d'apprendre avec plaisir et développer leur curiosité ? Comment créer des conditions favorables pour des apprentissages sereins et efficaces ? Comment motiver son enfant sans le décourager ? **Mardi 8 octobre de 20h à 22h, accès gratuit sur inscription. L'Espace des parents, 1 avenue d'Estournelles de Constant, tél. : 01 41 38 94 70**

En septembre, près de 4 800 écoliers suresnois reprennent le chemin de l'école. À chaque rentrée scolaire, des nouveautés font leur apparition dans les classes. Cette année sera celle de la poursuite de la mise en place du PEDT et de son axe fort concernant le mercredi puisque depuis septembre 2018 et la mise en place des nouveaux rythmes scolaires, les centres de loisirs proposent des activités de qualité toute la journée. Cela permet de mettre en place de nombreux projets (exemples p. 23). Des projets, les écoles n'en manquent pas. D'autant que Valérie Neveu, Inspectrice de l'Education nationale de la circonscription de Suresnes depuis un an, annonce pour la « saison » 2019/2020, une action de circonscription sur les arts et les sciences autour de Léonard de Vinci (lire son interview p. 25).

Mais les jeunes Suresnois sont aussi collégiens et lycéens. Ils sont près de 3 000, âgés de 11 à… 55 ans ! (lire p. : 28) La ville de Suresnes a la chance de disposer sur son territoire de trois collèges : Henri Sellier (quartier Cité-jardins), Émile Zola (quartiers Mont-Valérien/Liberté) et Jean Macé (quartiers Centre ville/Écluse Belvédère). Elle accueille aussi deux lycées : le lycée d'enseignement général et technologique Paul Langevin (quartier Liberté) et le lycée de métiers Louis Blériot (quartier Écluse Belvédère). Chaque établissement a son identité et ses points forts, découvrez-les dans ce dossier (p. 26 à 29).

Centres de loisirs **des mercredis de qualité**

Projet handicap à Vaillant-Jaurès, autour de l'exploration spatiale à Henri Dunant, Noor Inayat Khan et Saint-Exupéry… Avec le retour de la semaine de quatre jours et donc de l'accueil durant toute la journée des mercredis, les projets se sont multipliés au cours de la dernière année scolaire. Genèse et exemples.

© Ville de Suresnes

Handisens au centre de loisirs Vaillant-Jaurès.

Retour à la semaine de quatre jours en septembre 2018 oblige, le mercredi est désormais une journée complète de centre de loisirs qui doit notamment permettre de lancer des projets communs entre l'ensemble des enfants des centres (projets inter-centres) tout en veillant à la complémentarité éducative des temps périscolaires du mercredi avec les temps familiaux et scolaires. L'axe mercredi du Projet éducatif de territoire (PEDT) de la ville de Suresnes en est l'exemple parfait. Ce dernier a d'ailleurs reçu le label « plan mercredi » de la part de l'État.
L'inclusion et l'accessibilité sont également au cœur du dispositif pour permettre à tous les enfants qui le souhaitent de participer à l'accueil et en particulier les enfants en situation de handicap. La Ville tenant à proposer des activités riches et variées en y associant des sorties éducatives et en visant une réalisation finale (œuvre, spectacle, expositions, tournois).

Fusée, repas dans le noir et restau responsable

Qu'ont vécu les enfants l'année dernière ? Débutons ce florilège au centre de loisirs Simone Veil où un film a été réalisé tout au long de l'année et projeté aux parents au Capitole. Il revenait sur les actions autour du vivre ensemble et du respect menées par les enfants. Ils ont ainsi été amenés à participer au Téléthon en organisant un marché de Noël ou au projet Hand'isens, mené de février …

« J'ai assisté à une commission extramunicipale et à un comité de suivi du PEDT début juillet. Il nous a été résumé l'ensemble des informations que nous avions eues au cours de l'année et c'était intéressant de pouvoir rencontrer des représentants de la Ville et de l'Éducation nationale. »

Yannick Chevalier, parent d'élève à l'école Saint-Exupéry.

À l'origine

Le PEDT est Issu d'une concertation menée de mars à mai 2018 avec la mise en place de groupes de travail et d'ateliers (services de la Ville, Éducation nationale, parents d'élèves). Il a été validé le 18 décembre 2018 par la commission de validation composée de l'Éducation nationale, de la Direction départementale de la cohésion sociale et de la Caisse d'allocation familiale pour la période 2018-2021. Il doit notamment garantir une continuité éducative entre les différents temps, espaces et personnes en plaçant en son cœur l'enfant, ses besoins et ses choix.

© Adobe Stock

…à juin , à l'initiative du centre de loisirs Vaillant-Jaurès. Il s'agit d'une des actions mises en place dans le cadre de l'axe handicap du PEDT qui promeut une approche positive du handicap à travers différentes actions de sensibilisation. Chaque mercredi, plus de 350 enfants de 4 à 11 ans et plus de 30 animateurs issus de différents centres de loisirs de la ville se sont retrouvés au centre de loisirs des Landes pour partager des activités nouvelles autour de la thématique du handicap. Ainsi, au travers d'un Escape game « autour des sens », ils ont rencontré l'association des chiens guides pour aveugles, au travers d'un atelier musical, ils ont échangé avec une comédienne et danseuse professionnelle en fauteuil et ils se sont également mis en situation de handicap lors des olympiades handisport et ont assisté à une démonstration d'un match d Cécifoot.

Toujours dans l'axe handicap, le projet « La Rencontre extraordinaire » du centre Berty Albrecht a concerné l'autisme. Des enfants atteints étaient ponctuellement présents et les jeunes du centre ont visité un Institut médico éducatif. À noter que le projet se poursuit cette année.

Enfin, du côté des structures Henri Dunant, Noor Inayat Khan et Saint-Exupéry, on a joué les Thomas Pesquet en culottes courtes en construisant une fusée, blanche et bleue, et nommée, non sans à propos, « Univers ».

Tant d'activités cela creuse, plus de 80% fréquentent la restauration scolaire, ils ont pu observer depuis novembre la concrétisation de la démarche Mon Restau responsable à laquelle a adhéré la Ville. Les produits frais et français sont favorisés, les portions adaptées en fonction de la consommation des enfants, le goût éveillé et des tables de tri installées dans plusieurs cantines. Une façon de lutter contre le gaspillage alimentaire, qui consitiue l'une des actions prioritaires du… PEDT.

© Marine Volpi

« *L'initiative Mon resto responsable est très intéressante. C'est bien par exemple que le tri soit mis en place dans les cantines.* » Vanessa Gorgueira, parente d'élève à l'école Berty Albrecht.

Les Clés du Budget

Chaque mois, Les clés du budget décryptent des informations et des chiffres pour mieux connaître et comprendre le budget de la Ville.

L'ACCUEIL PÉRISCOLAIRE, COMBIEN ÇA COÛTE ?

→ Coûts du secteur périscolaire à Suresnes, chiffres pour l'année 2018.

Coût total — *Part moyenne payée par les familles* — *Participation de la Ville, en %*

LA PAUSE MERIDIENNE

12,34 € par jour

5,68 € *

54%*

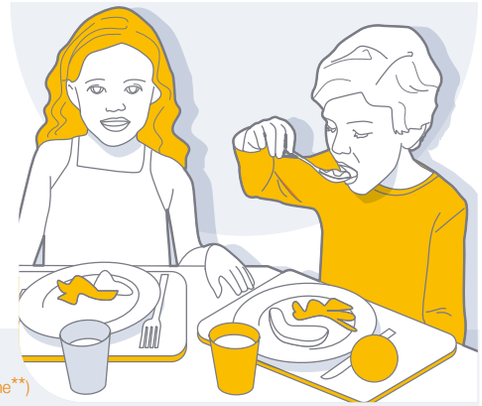

*en moyenne par enfant
(de 0,88 € à 8,19€ selon la tranche**)

*en moyenne

LES ATELIERS CEL (élémentaire)

Ateliers d'initiation à une activité artistique, sportive ou scientifique animés par des intervenants spécialisés, des agents municipaux et des enseignants.

10,50 € par atelier et par enfant

1,05 € *

91%

*en moyenne par enfant
(de 0,60 € à 2,08€ par atelier selon la tranche**)

L'ACCUEIL EN CENTRE DE LOISIRS (journée avec repas)

59,20 € par jour

15,70 € *

73%*

*en moyenne par enfant
(de 2,97 € à 20,89 € selon la tranche**)

*en moyenne

ROKO VOKO

**(7 tranches)

VALÉRIE NEVEU

Inspectrice de l'Éducation nationale de la circonscription de Suresnes depuis un an.

« Suresnes a beaucoup d'atouts ».

Après 41 ans de métier, la nouvelle Inspectrice de Suresnes désirait travailler dans une circonscription à taille humaine. Attachée à l'école publique, elle promeut le travail en collaboration des différents acteurs de l'éducation et l'indispensable mise en valeur du travail et des projets des enseignants.

© Ville de Suresnes

Quel regard portez-vous sur votre première année à Suresnes ?

Je suis passée de 36 écoles à Asnières-sur-Seine à 18 à Suresnes, il est donc difficile de comparer ; néanmoins il est certain que la proximité, le dialogue et la disponibilité sont facilités par le nombre d'écoles. Au bout d'un an passé à observer et impulser des projets, je pense avoir perçu le potentiel de ce territoire où règne un climat scolaire globalement serein. Suresnes a beaucoup d'atouts, comme le MUS, le Mont-Valérien, la Médiathèque ou l'école d'arts plastiques, et de nombreux acteurs engagés à soutenir le parcours scolaire et l'éducation des enfants. J'ai trouvé un maillage riche, beaucoup d'énergies qui ne demandent qu'à être mobilisées. J'ai aussi été particulièrement bien accueillie par l'équipe municipale, à commencer par le maire Christian Dupuy. J'ai ressenti une écoute attentive sur ce que l'on pouvait faire ensemble en respectant le domaine de compétence de chacun. Avec Muriel Richard, son adjointe déléguée aux Affaires scolaires, nous nous sommes retrouvées sur les enjeux de l'école et sur la place de chacun. J'associe pleinement le service Éducation de la Ville à cette belle dynamique.

Peut-on encore innover en matière d'éducation ?

Les enseignants évoquent souvent Freinet ou Montessori dont la portée pédagogique et humaniste doit encore nous inspirer mais ce ne sont pas les seuls. Aujourd'hui, de nombreux chercheurs tentent d'apporter leurs éclairages ; l'innovation consistera sans doute en l'émergence d'un nouvel espace, entre pédagogie, recherche, expérience et pratique. Je ne pense pas que l'on puisse encore faire des innovations capitales, mais nous nous devons de développer tous les potentiels pour que nos élèves soient les plus performants pour s'adapter au monde de demain. Les savoirs fondamentaux restent identiques mais s'enrichissent de nouvelles connaissances et de nouveaux outils, notamment à l'heure du numérique. Nous avons d'ailleurs un enseignant référent dans ce domaine. Il faut assurer ces savoirs à l'ensemble des élèves tout en renforçant la culture, essentielle à la compréhension de notre monde. Suresnes en a la capacité.

Cela ne repose pas que sur l'éducation nationale…

Nous avons de beaux projets et j'ai rencontré des enseignants empreints de bonne volonté et qui sont force de proposition, pour peu qu'ils aient confiance en leur institution. Les partenaires municipaux sont de vrais leviers, notamment pour le sport, l'enseignement artistique et culturel et l'enseignement moral et civique, puisque nous travaillons sur les parcours éducatifs en lien avec le Projet éducatif de territoire. La Ville est aussi très présente sur d'autres versants comme le soutien aux élèves et aux familles. Par ailleurs, l'école doit accueillir tous les élèves, être inclusive. Il s'agit de respect de soi et d'autrui, d'exigence et de bienveillance, de la réussite de tous, afin que chacun trouve sa place dans la société de demain.

> « À Suresnes j'ai trouvé un maillage riche, beaucoup d'énergies et une écoute attentive sur ce que l'on pouvait faire ensemble. »

Vous tenez à la notion d'unité…

Que l'on soit proche de la Seine ou au Mont Valérien, c'est la même ville, il ne doit pas y avoir de différence et chacun, chaque projet, doit être valorisé. L'école publique, à laquelle je suis très attachée, peut beaucoup si l'on travaille ensemble. Avec les enseignants, dans le dialogue, mais aussi avec chaque partenaire dans un respect mutuel.

Quelques pistes pour cette nouvelle année scolaire ?

Nous aurons une action de circonscription sur les arts et les sciences autour de Léonard de Vinci dont on célèbre en 2019 les 500 ans de la mort. C'est un personnage complexe, rigoureux et fantasque, propice à stimuler le goût de la découverte et la créativité des élèves.

Vous soulignez souvent l'importance de la littérature et plus largement de la culture…

Nous avons lancé cette année une première réflexion sur ce que peut être un parcours littéraire pour de jeunes élèves. Je suis également pilote du groupe départemental sur la maîtrise de la langue et espère contribuer à la promotion de la lecture et de l'écriture. Les enseignants ont suivi une formation sur l'apprentissage de la lecture et de l'écriture. C'est un travail qui sera renforcé cette année, comme pour la maîtrise des mathématiques d'ailleurs. Il est vrai que je lis beaucoup et de tout. L'enseignant n'est jamais en vacances, il y a certes une pause estivale mais il va toujours se nourrir de ce qu'il voit, découvre, lit. Dans « Le premier homme », Camus évoque un instituteur très cultivé, qui sait prendre les chemins de traverse pour intéresser les élèves et mieux revenir aux fondamentaux ensuite. La culture au sens large est vitale. Par exemple afin d'avoir les clefs pour comprendre des messages, publicitaires notamment. Néanmoins, notre public est jeune et doit rester dans l'enfance. Il ne peut pas tout découvrir tout de suite. Le temps de l'enfance est souvent réduit, c'est dommage. Et puis, s'il reste encore des choses à découvrir à 70 ans, c'est quand même mieux, non ?

Grand angle
Collèges et lycées de Suresnes

© Ville de Suresnes

Principale : Marie-France Couriol
Date d'ouverture : 1934
Effectifs 2018-2019 :
- 438 élèves (197 filles et 293 garçons),
- 235 demi-pensionnaires,
- 15 divisions ordinaires de la 6e à la 3e
- 4 divisions à la Segpa (section d'enseignement général et professionnel adapté)
- Une classe bilingue de la 6e à la 3e

Options : Langue et culture européenne en allemand et anglais. Langue et culture de l'Antiquité à partir de la 5e. Chant choral
Spécificités : Une classe orchestre qui se décline de la 5e à la 3e. Une classe d'accueil pour les élèves non francophones (UCPE). Dix séances hebdomadaires d'aide aux devoirs.

Collège Henri Sellier

Dans cet établissement spacieux et lumineux classé aux Bâtiments de France, la vie scolaire est particulièrement riche. Des projets culturels et artistiques diversifiés sont ainsi menés pendant les heures de classe : participation à des concours de nouvelles, d'éloquence ou de dessins… *« Pour nos élèves qui viennent parfois de milieux défavorisés, c'est un apport très important. Et nous avons chaque année de nombreux lauréats »,* se réjouit Marie-France Couriol, proviseure du collège.

Jardinage, rap, gravure, robotique, réalisation de maquettes, art graphique, activités sportives… De nombreux ateliers permettent aux élèves de développer des compétences extra-scolaires et de prendre en main leur scolarité et leur avenir. *« Pendant la pause de midi, par exemple, des ateliers sont proposés à nos élèves pour qu'ils ne restent pas oisifs »,* indique Marie-France Couriol.

Autre spécificité du collège, et non des moindres : un partenariat avec le Conservatoire de Suresnes, qui permet aux volontaires d'intégrer des « classes orchestres », de la 5e à la 3e. Sous la houlette de professeurs du Conservatoire, les apprentis musiciens apprennent ainsi à maîtriser l'un des neuf instruments proposés. *« Ces classes s'adressent en priorité à des élèves qui n'ont pas de pratique instrumentale. Et cela suscite des vocations : certains pratiquent en dehors de la classe, et s'inscrivent au Conservatoire »*, se félicite la proviseure.

Symbole de cette confiance accordée aux élèves, le concours « Sellier a du talent ! » leur a permis en juin dernier d'exprimer leurs talents - déclamer des vers, faire un tour de magie ou exécuter des figures de hip hop… Une manière d'encourager toutes les vocations et de permettre à chacun de trouver sa place.

© Benoît Moyen

Deux projets phares

➜ **Le ballon-sonde :** depuis quatre ans, les élèves de 4e s'attèlent à la construction et au développement d'un ballon-sonde destiné à collecter et exploiter les taux de CO^2 dans l'environnement proche du collège. L'objectif : faire prendre conscience aux élèves de l'impact des activités humaines sur le dérèglement climatique. En 2017, le projet a remporté le premier prix du Trophée IDÉES juniors. Cette année, le collège Henri Sellier figure parmi les cinq collèges et lycées finalistes du 16e Forum international du climat.

➜ **Le Hackathon :** en mars 2019, le collège a organisé un événement inédit d'une journée durant lequel des groupes d'élèves ont co-construit des propositions innovantes pour améliorer leur collège et inventer les métiers de demain, entre révolution écologique et numérique. Ils ont ensuite présenté leurs idées à un jury de professeurs. Une grande première appelée à se renouveler.

© Ville de Suresnes

Principal : Laurent Rabès
Effectifs 2018-2019 : 714 élèves
Option : Bilingue
Spécificité : 15 clubs culturels et artistiques

Collège Jean Macé

Dans cet établissement de centre-ville, un nombre croissant d'élèves se disent « contents » d'aller au collège, selon la dernière étude du médiateur scolaire. Parmi les réalisations de ces dernières années, la réorganisation de la Vie scolaire, plus proche de la cour, ainsi que le réaménagement et la sécurisation des abords du collège ne sont pas étrangers à ces résultats.
« À Suresnes, l'héritage d'Henri Sellier est très fort, souligne l'ancienne principale Yveline Diallo *. *J'ai été surprise par les moyens dévolus aux politiques destinées à la jeunesse. C'est une vraie richesse, dont j'ai essayé de tirer le meilleur parti avec les enseignants. »*
Le collège multiplie ainsi les échanges avec les acteurs de la Ville - le théâtre Jean Vilar, le cinéma Le Capitole, les Conseils consultatifs de quartier… - et propose pas moins de 15 clubs permettant aux jeunes de s'adonner à des activités culturelles et artistiques très variées. *« Nos élèves incarnent un vrai dynamisme, ils nous rendent bien l'investissement pédagogique qu'on leur donne »*, sourit la principale, qui cite les nombreux concours de la Ville ou du Département dans lesquels ses collégiens se sont distingués - concours de création artistique, d'éloquence, de nouvelles…

Un important travail d'orientation est également mené avec Suresnes information jeunesse (SIJ), au travers du dispositif Facilistages : visites d'entreprises locales et nationales, aide au choix du stage de fin de 3e, travail sur l'estime de soi… Tout est mis en oeuvre pour accompagner au mieux les élèves dans cette étape cruciale de leur scolarité.
Autre particularité du collège : la grande implication associative des parents d'élèves, regroupés dans trois fédérations. *« Ils travaillent en bonne intelligence et nous épaulent beaucoup, notamment sur les devoirs ou encore sur la préparation aux oraux de stages »*, se réjouit Yveline Diallo.

*** Après 6 ans à la tête du collège, Yveline Diallo quitte Suresnes cette année. Elle est remplacée par Laurent Rabès.**

Réalisation phare

Un travail de longue haleine autour du thème délicat des discriminations a été mené l'an dernier par les élèves et l'équipe pédagogique du collège. Le résultat de cette réflexion s'est incarné dans un ambitieux spectacle de fin d'année, monté en partenariat avec les forces vives de la ville, notamment SIJ et le pôle Santé Prévention de la mairie de Suresnes.
Au programme : du théâtre, des sketchs, du chant, qui ont permis aux élèves de se sensibiliser, avec créativité, contre toutes les formes d'inégalités et de discriminations.

Champions de la solidarité

Vendredi 17 mai. C'était la course de tous les records : 640 élèves participants, 4421 kilomètres parcourus, 2100 parrains et surtout… 19 365 euros récoltés ! Quelques semaines après la prouesse sportive, les élèves du collège et leurs professeurs, dont la principale Yveline Diallo, ont remis avec fierté, le 3 juillet dernier, un chèque aux représentants de la Fondation Foch. 100% des fonds récoltés permettront de financer un projet de l'établissement hospitalier suresnois.

© Fondation Foch

© Ville de Suresnes

Principale : Elisabeth Steinmetz
Effectifs 2018-2019 : 430
Options : Classe bi-langue. LCE Langues et cultures de l'Antiquité
Spécificité : Option CHAM, classe à horaire aménagé musique. Les élèves volontaires suivent 3 h de cours (technique vocale, chant choral) en plus chaque semaine, 2 h au collège et 1 h au Conservatoire. Atelier théâtre en anglais pour les 5e. Une dizaine d'ateliers.

Collège Émile Zola

Dans ce collège *« à taille humaine*, précise la principale Elisabeth Steinmetz, *les nouveaux projets émergent en permanence »*. Les professeurs s'efforcent de faire preuve d'inventivité et de travailler main dans la main pour proposer aux élèves des projets interdisciplinaires. Objectif : *« offrir à chaque élève un parcours de réussite adapté grâce à un large choix d'options, de projets, d'ateliers et de partenariats culturels »*. Le collège a ainsi tissé des liens forts avec le théâtre et le cinéma.
En 2018-2019, tous les élèves de 5e ont vu quatre spectacles au théâtre de Suresnes Jean Vilar*. Ces sorties ont donné lieu à des travaux et des échanges en classe, dans différentes matières. Les collégiens ont aussi participé à 10 ateliers hip hop et conçu une chorégraphie présentée fin juin. Chaque année, les classes de la 6e à la 4e sont invitées à découvrir des œuvres cinématographiques au Capitole, ces films faisant l'objet d'une étude sur le contexte historique et politique de leur dimension artistique…
Les écoles du secteur (Pontillon et Cottages) sont associées à certaines initiatives et les futurs élèves de 6e sont invités pour découvrir le collège. L'accent est mis sur les langues étrangères avec une classe bi-langue (6 h hebdomadaires), l'option LCE (langues et cultures étrangères) à partir de la 4e (2 h par semaine) et sur les langues « mortes », grec et latin.
Une dizaine d'ateliers sont proposés aux collégiens : archéologie expérimentale, atelier scientifique, atelier robotique, chorale, club manga, club d'échecs, association sportive (foot, hand, pom pom girl, tennis de table, ultimate, danse), medialab…

*** Comme l'ensemble des collèges de la ville et le lycée Paul Langevin.**

Un projet avec le MUS et le théâtre

Aurélie Valet, professeur d'EPS, a impulsé, à la rentrée 2018, un nouveau projet partenarial avec le théâtre Jean Vilar et le MUS. Le point de départ, c'est l'exposition sur les Cités-jardins présentée au MUS (octobre 2018-juin 2019). Les élèves de deux classes de 5e ont visité l'exposition, l'appartement témoin de la Cité-jardins, participé à un atelier maquette au MUS avec leurs professeurs d'arts plastiques et de mathématiques. Leurs travaux ont ensuite été présentés à la Nuit des musées. Pour Aurélie, la Cité-jardins, avec ses squares et ses espaces, est porteuse de *« rencontres »*. Elle a fait danser ses élèves sur le thème de la rencontre. Quant au professeur de français, il a fait travailler sur les haïku, ces très courts poèmes venus du Japon. L'intégralité du travail de cette année a fait l'objet d'une restitution vidéo à la Cité-jardins en juin.

Proviseure : Véronique Berjon-Bailly
Effectifs 2018-2019 :
- 270 élèves en formation initiale
- 130 apprentis et adultes
- Moins de 5 filles par an
- Effectif par classe 24, 12 en CAP

Filières : Bois, Électrotechnique, Énergétique
Spécificité : Formation professionnelle : CAP en 2 ans, Bac professionnel en 3 ans, formation adulte en GRETA, formation adultes en alternance.
Nouveauté 2019 : BTS électrotechnique en alternance avec le CFA des Métiers de l'énergie (EDF) et le Centre Gustave Eiffel (Bouygues).

© Ville de Suresnes

Lycée des métiers Louis Blériot

Cet établissement du secondaire situé dans le quartier Écluse-Belvédère a, entre autres particularités, celle d'être un lycée des métiers : un établissement scolaire qui prépare à l'exercice d'un métier immédiatement après l'obtention du diplôme. Avec ses 270 élèves, auxquels viennent s'ajouter 130 apprentis ou adultes en reconversion, c'est un établissement à taille humaine. *« Nous avons un public peu traditionnel avec les adultes et les apprentis, qui ont un statut de salarié, contrairement à nos élèves lycéens, qui suivent eux une formation initiale »*, explique Véronique Berjon-Bailly, proviseure de l'établissement. Conséquence étonnante de cette mixité des publics et des parcours, le plus jeune a 14 ans et le plus âgé 55 ans, mais la majorité des élèves a entre 15 et 20 ans, et les garçons sont évidemment les plus nombreux. *« Nous comptons moins de 5 filles par an,* précise la proviseure. *Nous sommes particulièrement attentifs à ce que tout se passe bien pour elles. D'ailleurs, aucune n'a abandonné en chemin. »* La direction est également attachée à cultiver un climat apaisé au sein

©Ville de Suresnes

FICHE PRATIQUE
Proviseur : Laurent Abécassis
Effectifs 2018-2019 : 1150
Options : Deux options rares : création numérique et histoire des arts. Japonais et deux sections européennes (allemand et anglais).
Spécificités : Existence d'une série STL (sciences et technologies de laboratoire) et d'une série STMG (sciences et technologies du management et de la gestion). Séries rares et prisées. Présence de deux psychologues.

Lycée Paul Langevin

C'est le lycée d'enseignement général de Suresnes. Si avec sa série STL et ses laboratoires, l'établissement a une vocation scientifique, les langues et les arts y figurent aussi en bonne place : japonais, latin, option européenne (anglais et allemand) sont proposés dès la seconde, comme les arts plastiques.
« L'accompagnement des élèves et la préparation aux études supérieures – j'entends par là entrer et réussir dans le supérieur – sont nos priorités, insiste Julie Clot-Ourghanlian, proviseure jusqu'en juin dernier. *Nous préparons les élèves en amont pour qu'ils réussissent la suite de leurs études »*. Les lycéens peuvent par exemple participer aux séminaires de révision en terminale, aux ateliers prépa Sciences Po (animés par des professeurs qui enseignent à la fois au lycée Langevin et à Sciences Po), ou aux prépas « prépas » (ces ateliers à l'entrée en prépa scientifique proposent aux élèves d'aller au-delà du programme de terminale et de s'initier à celui des grandes prépas). *« Nos ambitions : que les lycéens donnent le meilleur d'eux-mêmes et leur éviter les erreurs de casting »*.
Les lycéennes aussi sont l'objet d'une attention particulière : *« À niveau égal, une fille se considèrera moins douée qu'un garçon,* explique Julie Clot-Ourghanlian. *Et c'est encore plus flagrant en sciences. En partenariat avec les élèves et les familles, nous essayons de repérer les jeunes filles et d'encourager celles qui le peuvent et qui le souhaitent à tenter les prépas scientifiques. Pour cela, nous les inscrivons à des concours, nous organisons des visites… »*
De l'atelier prépa Sciences Po à l'atelier comédie musicale le choix de clubs et d'ateliers proposés aux lycéens est varié et éclectique. *« Tout ceci est possible grâce une formidable équipe pédagogique,* salue la désormais ex-proviseur. *Ils sont jeunes, très diplômés, impliqués dans de nombreux projets. Ils viennent d'horizons divers et ont souvent un pied dans la recherche ou dans l'enseignement supérieur. »*

La réussite par le bien-être

L'un des axes de travail de ces dernières années a été l'amélioration du bien-être des élèves. Construit en 1927, c'était un modèle à l'époque, avec sa piscine et ses bains-douches. Presque 100 ans plus tard ce vénérable bâtiment demande beaucoup d'attention. Récemment, les toilettes et les peintures ont été refaites, comme l'espace Vie scolaire. Le réfectoire a été repensé et propose un bar à salades en accès libre. Ces travaux ont été réalisés conjointement à une démarche de développement durable : le tri des déchets, le compostage des déchets alimentaires, une grainothèque et même un jardin en permaculture (inauguré en juin dernier) ont été récemment mis en place.
« L'objectif de ces aménagements étant de soutenir l'appétence scolaire par le bien-être », précise Julie Clot-Ourghanlian.

de l'établissement. *« Les équipes travaillent en commun pour résoudre les problématiques rencontrées par les jeunes, prévenir le décrochage scolaire. Nous sommes bienveillants mais nous sommes fermes : tolérance zéro pour les incivilités »*. L'équipe éducative met par ailleurs en place des actions de prévention et de sensibilisation, par exemple, cette année, des élèves de toutes les filières ont conçu un projet sur les violences faites aux femmes. Enfin le cadre du lycée est lui-même propice à l'apprentissage : *« C'est un espace très vert, notre équipe d'agents d'entretien aime entretenir nos arbres et nos fleurs, et les lycéens respectent cela. »* Cerise sur la gâteau : une restauration soignée et faite sur place, y compris la pâtisserie.

Des lycéens partenaires fidèles de la Ville

Le lycée des métiers Louis Blériot se pose en partenaire fidèle de la ville de Suresnes, en particulier, les élèves de la filière bois (menuiserie). Difficile de faire une liste exhaustive des projets auxquels ils ont activement contribué. Chaque année, ils sont partenaires du Festival des Vendanges pour lequel ils fabriquent une partie des objets et du mobilier urbain. Pour l'édition 2019, leurs mains ont façonné les cabanes de l'accueil et de la boutique. Ils sont aussi les auteurs de la nouvelle ciblerie du club des Archers suresnois inaugurée en 2018 et de l'arbre à livres de la place Bardin.

© Hrevé Boutet

Ils font SURESNES

Lors de la remise de la médaille de Chevalier des Arts et des lettres, le 24 juin à l'hôtel de ville de Suresnes.

Musique

BRUNO GARLEJ chevalier… et fier archet

Le 24 juin, la Ville a célébré un récent chevalier des Arts et lettres œuvrant à Suresnes, en la personne de Bruno Garlej, qui dirige le conservatoire depuis 22 ans. Un maître qui possède au moins autant de cordes à son arc qu'il y en a sur son violon. Texte : **Thierry Wagner** - Photo : **Hervé Boutet**

Son initiative pédagogique saluée par le Président de la République à l'occasion du 70e anniversaire de la déclaration des droits de l'homme en décembre dernier (voir Suresnes mag 303 janvier) n'est sans doute pas étrangère à cette récompense du ministère de la Culture. Mais c'est aussi toute une carrière dédiée à la musique et à la transmission qui est honorée par cette médaille de chevalier des Arts et lettres que lui a remise le maire, Christian Dupuy, le 24 juin : une carrière dans l'enseignement artistique ponctuée de nombreux ouvrages pédagogiques, sans oublier sa délégation d'adjoint au maire délégué à la culture dans sa commune yvelinoise de Chevreuse. *« Il m'arrive aussi de célébrer des mariages. C'est un moment que j'aime bien »*, sourit celui que rien ne prédestinait à une carrière musicale. Il est le seul musicien de la famille, d'origine polonaise (là-bas on prononce « Garleye ») dont les grands-parents se sont d'abord installés dans le nord de la France. Né à Versailles en 1957, il grandit à Chaville et rêve de jouer du piano. Trop coûteux. On lui suggère de commencer le violon, à 12 ans, d'abord au conservatoire de Chaville puis au conservatoire national de région de Versailles. *«J'ai débuté relativement tard, mais à 15 ans, je savais que je ne voulais faire que cela. J'allais au collège et au lycée mais je passais de plus en plus de temps au conservatoire »*, se souvient-il.

À 20 ans, Bruno Garlej fait déjà 200 concerts par an, il voyage, avec les Concerts Lamoureux, l'Ensemble d'archets français de la Sainte-Chapelle ou d'autres orchestres constitués. *« Un bon moyen pour apprendre le métier et les œuvres »*, souligne ce passionné. *« Je faisais de la musique 24 h sur 24, des enregistrements de musique de films, des publicités, j'ai même joué dans un clip du groupe anglais Eurythmics. »*

En 1979, il commence à donner des cours au conservatoire de Chaville et ponctuellement dans d'autres villes. *« C'était plus simple qu'aujourd'hui, on ne passait pas les concours de la fonction publique »*, explique-t-il. Il s'intéresse de plus en plus à la pédagogie et commence à publier beaucoup d'ouvrages, dont une méthode de violon qui va s'écouler à plus de 150 000 exemplaires en 15 ans, la plus vendue en Europe. *« Nous étions à l'époque aux prémices de la réflexion sur la pédagogie de l'enseignement de la musique aux enfants. Aujourd'hui cela paraît évident à tout le monde »*.

Création du nouveau conservatoire

Dans les années 1990, les communes investissent dans les écoles de musique. À 37 ans, fort de son expérience, Bruno Garlej souhaite élargir et partager sa vision de ce que doit être un conservatoire. En 1994, sur concours, il intègre une préparation au certificat d'aptitude de directeur de conservatoire et prend un poste d'adjoint à celui de Clamart.

En 1997, il est choisi parmi 80 candidats pour diriger celui de Suresnes, alors situé dans le théâtre Jean Vilar. *« J'ai été nommé un 1er avril. Je me suis aussi marié un 1er avril »* (avec Dominique, une pianiste professionnelle), s'amuse le directeur qui conserve le regard malicieux de celui qui manie l'humour aussi vivement que l'archet. Il va bien sûr porter avec la mairie la création de l'actuel conservatoire place du Puits d'amour, où il dirige aujourd'hui une équipe de 39 professeurs auxquels il a peu à peu instillé ses principes pédagogiques qui ont conduit notamment à la mise en place de l'orchestre à l'école avec le concours des professeurs du collège Henri Sellier…

Membre de la Société des amis de Montaigne, il aime à citer le philosophe de la Renaissance : *« Enseigner, ce n'est pas remplir un vase, c'est allumer un feu »*, avant de poursuivre : *« La musique, ce n'est pas que du plaisir, ce n'est pas que de l'effort, c'est les deux réunis. La devise du conservatoire pourrait être : Ni démagogie, ni élitisme, la voie du milieu. »*

Sandrine Contrepois, nouvelle commissaire de Suresnes

© Benoît Moyen

Madame la commissaire Contrepois a succédé le 1er juillet à Madame la commissaire Émilie Moreau à la tête du commissariat de Suresnes. Une féminisation qui n'est pas un phénomène récent dans la Police nationale même si la parité 50/50 n'est pas encore atteinte dans les plus hautes fonctions. *« Je suis une enfant du 92, j'y ai mes racines, j'y ai toujours vécu »*, confie Sandrine Contrepois qui pour son premier poste de commissaire a choisi Suresnes, *« un commissariat à taille humaine »* qui compte tout de même 80 personnes.

Si elle vient de réussir le très exigeant concours de commissaire (beaucoup d'inscrits, très peu d'élus), à 35 ans, Sandrine Contrepois n'est pas une novice et affiche déjà 10 ans de service dans la Police nationale. Après des études de droit à l'université Malakoff-Paris 5, elle s'est d'abord présentée en 2010, un Master 2 en poche, au concours d'officier de police. Affectée durant 3 ans dans un service spécialisé, le lieutenant de police Contrepois a ensuite intégré un service de synthèse judicaire opérant au-dessus des différents commissariats parisiens, la Sûreté territoriale. *« J'ai dirigé une équipe spécialisée dans les vols avec violence, et notamment au préjudice des personnes les plus vulnérables. Je ressentais le besoin de faire un peu plus de terrain avant de me présenter au concours de commissaire »*, explique cette adepte du triathlon qui, enfant, voulait être sapeur-pompier. *« J'avais vraiment envie de servir et d'aider les citoyens, mais à l'époque, la police n'allait pas comme aujourd'hui présenter son travail dans les collèges et lycées. J'ai eu la chance de pouvoir rencontrer des professionnels grâce à ma pratique sportive »*, ajoute-t-elle.

Lutter contre les incivilités

La nouvelle commissaire de Suresnes entend poursuivre le travail de rapprochement entre la police et la population entrepris par son prédécesseur.

« Il est important de faire connaître nos missions, notamment auprès des jeunes. Nous allons aussi intensifier le travail partenarial avec la ville, les magistrats, les associations, les bailleurs… », poursuit la commissaire qui souhaite aussi réorienter l'attention sur ce qu'on appelle la petite délinquance.

« Bien sûr, nous sommes obligés de hiérarchiser nos activités en fonction des moyens que nous avons, mais il ne faut pas négliger toutes les petites incivilités qui perturbent la tranquillité et empoisonnent la vie quotidienne de nos concitoyens », conclut la nouvelle « patronne » du commissariat.

Tennis club
Le Baby-Tennis au Tennis club du mont Valérien

© Marc Phibert

Le Tennis club du mont Valérien accueillait déjà des licenciés âgés de 5 ans et plus au mini-tennis. Depuis septembre 2018, le club situé sur les hauteurs des Suresnes a ouvert ses portes au Baby tennis 3-4 ans. À cet âge, l'enfant n'est pas capable d'assimiler les mêmes informations que ses grands frères ou grandes sœurs du mini-tennis. Le Baby Tennis propose aux enfants nés en 2015 et 2016 un nouveau concept pédagogique axé sur l'espace de jeu, les couleurs et un univers très imagé, développant des compétences qui leur permettront d'apprendre plus facilement le tennis le moment venu : l'appréciation des trajectoires, les appuis, l'échange. **Tarifs pour la saison 2019/2020 : 180 euros pour les Suresnois, 250 euros pour les non-surensois Contact : tcmv.suresnes@orange.fr**

Rugby
Nouvelle saison, pour le RCS

L'équipe première du Rugby club Suresnes - Hauts-de-Seine sera confrontée à de nouveaux adversaires pour sa troisième saison consécutive en Fédérale 1, qui correspond à la 3e division nationale. Elle se déplacera et accueillera sur son terrain du stade Jean Moulin les équipes de la poule 1 : Dijon, Massy (relégué de Pro D2 en fin de saison dernière), Beaune, Chambéry, Mâcon, Vienne, Villeurbanne, Rumilly, Villefranche-sur-Saône, Issoire et Drancy, nouveau promu en Fédérale 1. Le derby francilien Massy - Suresnes pourrait bien séduire les programmateurs de la chaîne L'Equipe 21. Reprise du championnat le 9 septembre face à Drancy ; **prochain match au stade Jean Moulin : le dimanche 22 septembre à 15 h face à Chambéry.**

© DR

Championnats de France de sports équestres
Nombreuses distinctions pour les cavaliers suresnois

Trente-trois enfants cavaliers, 14 poneys et 2 chevaux pour les voltigeurs la première semaine de compétition, 23 cavaliers et 14 chevaux la deuxième… Cette année encore, l'ASE (Association suresnoise d'équitation) était aux rendez-vous des championnats de France d'équitation, en juillet, à Lamotte-Beuvron (Loir-et-Cher), le plus grand rassemblement en Europe, avec 1500 clubs présents et 20 000 visiteurs par jour. Les moniteurs entraîneurs Salomé, Elona et Lilou et les cavaliers compétiteurs ont porté haut leurs couleurs en ramenant cette année 4 médailles : 2 médailles d'or en Voltige club 1 individuel et Voltige club 2 par équipe, et 2 médailles de bronze en poney Équifun club A poussin et à cheval en CSO club 3 équipe Excellence (tous les résultats sur www.asequitation.com). Il reste encore des places au centre équestre pour les inscriptions de rentrée.

Pour tous

Les sports « bien-être »

© Adobe Stock

Gym douce, yoga, Pilates, stretching, postural ball... autant de sports dits « doux » dont la spécificité est de travailler les muscles profonds en douceur. Leurs bienfaits bénéficient à tous quels que soient l'âge et la condition physique.

Texte : **Pauline Garaude**

Les clubs de sports à Suresnes l'ont compris il y a déjà bien longtemps : tous proposent des cours de sports « doux », n'exigeant ni prouesses sportives ni conditions exceptionnelles. Loin d'être « mous » ou réservés aux seuls seniors, ces sports travaillent les muscles profonds en douceur sans avoir à dépasser ses limites physiques.

La gym douce (ou d'entretien) permet de réaliser des exercices avec une sollicitation cardio-vasculaire modérée. Mélange de mouvements propres au fitness, au stretching ou au yoga, elle allie étirements, contractions musculaires, respirations. Les mouvements sont exécutés en lenteur et en relâchement, ce qui confère au corps force et tonus - contrairement aux idées reçues, la vitalité ne s'acquiert pas avec des mouvements rapides et succincts, mais avec des exercices lents et profonds !

Très efficace contre le stress, la fatigue chronique, l'insomnie, les problèmes digestifs et/ou cardiovasculaires, les douleurs articulaires, le mal de dos… C'est enfin une excellente méthode de relaxation apportant un bien-être intégral.

En douceur

Pour développer la souplesse, le stretching est idéal. Basée sur des mouvements d'étirement, en douceur, cette discipline soulage les problèmes de dos (douleurs lombaires et sciatiques) et améliore nettement le maintien postural, soulageant les personnes ayant un dos voûté ou des trapèzes contractés. Le stretch permet aussi de retrouver une amplitude articulaire plus importante (c'est un vrai lubrificateur qui ralentit le vieillissement des articulations), de diminuer la tension artérielle, d'améliorer la circulation sanguine et les capacités pulmonaires. Et de diminuer le stress !

Le Pilates est une gymnastique douce alliant une respiration profonde avec des exercices physiques. Pratiqué au sol sur un tapis avec ou sans accessoires, il développe les muscles profonds, améliore la posture, favorise l'équilibrage musculaire et l'assouplissement articulaire, pour un entretien, une amélioration ou une restauration des fonctions physiques. Comme le yoga dont la véritable force est de lier le physique et le mental puisque la respiration et la conscience du mouvement sont au cœur de la pratique. Quel que soit le style (Hatha, Iyengar, Vyniasa), il régule le système parasympathique et apporte une détente du corps et de l'esprit, travaille en profondeur tous les muscles. Ses bénéfices se font sentir immédiatement après une séance et comme son principe est « chacun selon ses possibilités », il s'adresse à tout le monde.

Postural ball au Suresnes Fitness

Depuis janvier 2000, Fabien Dozière propose des cours de postural ball au Suresnes fitness club qui vont s'ouvrir aux femmes enceintes en cette rentrée. *« C'est un ensemble d'exercices doux se pratiquant avec un gros ballon. On travaille sur l'équilibre en mettant en jeu un ensemble de muscles profonds sans utiliser la contraction qui se fait naturellement. Cela fait travailler le physio, le rythme cardiaque et le système nerveux. Le postural ball permet un important travail respiratoire et favorise la concentration car il faut tenir en équilibre des postures pendant 1 minute »,* explique Fabien. Cette discipline libère les tensions physiques, relaxe le corps et l'esprit, améliore la souplesse et renforce le dos.

© DR

Forum Sport-Santé des Hauts-de-Seine

Une journée de conférences, ateliers et animations, en présence de professionnels de la sante et d'associations sportives, le 28 septembre, au stade Jean Moulin.

➜ 9h30 : accueil du public

➜ 10h : conférence médico-sportive : le souffle, sport et prise charge des pathologies pulmonaires

➜ 14h : rencontre des professionnels du monde de la santé et du sport

- Clubs sportifs proposant des activités sport santé
- Hôpitaux et instituts départementaux
- Associations de prévention (diabète, asthme...)

➜ 14h30 : lancement des animations, découverte de la pratique sportive sport santé du Département des Hauts-de-Seine

Galerie des métiers d'art La Verrière

Journée portes ouvertes samedi 28 septembre

© Tiphaine Lanvin

La ville de Suresnes soucieuse de contribuer à préserver le patrimoine culturel et le savoir-faire reconnu des artisans d'art français vous invite à découvrir, le samedi 28 septembre à partir de 14h, la galerie La Verrière, où s'exprimeront des savoir-faire uniques. Tout au long de cette après-midi, vous pourrez faire connaissance avec les artisans d'art, visiter leurs ateliers, admirer leurs savoir-faire et leurs créations. Ils vous dévoileront leurs techniques à l'occasion d'ateliers créatifs et de démonstrations : maroquinerie, restauration de tableau, bijouterie, cosmétique, céramique et luminaire. Un quiz permettra de gagner des lots offerts par les artisans. Côté papilles, le restaurant *Et Toque !* (p. 37) proposera rafraîchissements et collations.

Samedi 28 septembre de 14h à 18h. Galerie des métiers d'art La Verrière,
9 rue Émile Duclaux / 7 ter rue Rouget de Lisle, Accès Tramway T2 – Station Belvédère.
Renseignements : 01 42 04 91 52. Programme détaillé sur suresnes.fr

Vide-greniers du quartier Liberté- Rendez-vous le 22 septembre

Le vide-greniers du quartier Liberté aura lieu dimanche 22 septembre de 9h à 19h sur la place Marcel Legras et dans les rues de la Liberté, Huché et Payret-Dortail.

Inscriptions : L'inscription au vide-greniers est accessible sur le portail citoyen toutsuresnes.fr (toutes les démarches, puis icône Vide-greniers en bas de page) puis au service Commerce, sous réserve de places disponibles, du lundi 9 au vendredi 13 septembre, au 22 rue des Carrières, de 9h à 12h et de 14h à 17h.

Tarifs : 22 euros l'emplacement de 2 mètres avec table (réservé aux Suresnois) ou 21 euros sans table. Renseignements au 01 42 04 96 79.

Rendez-vous

samedi 7 septembre

Premier rendez-vous après la rentrée des classes, le Forum des associations aura lieu samedi 7 septembre de 10h à 17h sur la place de l'abbé Frantz Stock. Cette année, 108 associations (un record) seront présentes pour présenter aux Suresnois leurs activités dans des domaines variés : culture, loisirs, sports, prévention, santé, sécurité, solidarité...

✱ **Animations** : 13 associations présenteront leurs activités sportives et de danse.

✱ **Nouveautés** : un stand des associations « Éco-responsables » qui contribuent à encourager les bonnes pratiques de l'éco-citoyenneté ainsi qu'un stand dédié au bénévolat. La restauration sera assurée par l'association DI FE PRI.

A TELLE ENSEIGNE

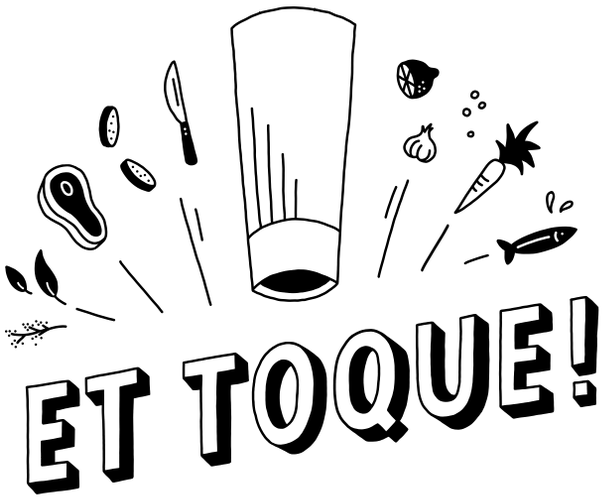

ET TOQUE !

© Louis Monier

À 29 ans, le jeune chef Maxime Salvi ouvre son premier restaurant mi-septembre, dans la nouvelle galerie de Suresnes, La Verrière. Son créneau : privilégier les produits locaux et offrir une cuisine de qualité à prix modérés. TEXTE : **MARINA BELLOT**

Nouveaux commerçants

Claire Ducluzeau
Restauration de tableaux et de bois polychromes (conservation-restauration de peintures sur tous types de supports et de toutes époques. Réalisations de constats d'état, intervention sur le support (reprises de déchirures, de trous…) et sur la couche picturale (nettoyage, réintégration colorée…). Devis précis gratuit.
Sur rendez-vous du lundi au vendredi (10h30 à 18h30) et le samedi (10h30 à 13h)
7ter rue Émile Duclaux, galerie La Verrière,
tél. : 06 25 24 13 61

« Epicurien avant d'être cuisinier » : voilà comment se définit Maxime Salvi, qui confesse sans mal son amour de la bonne chair : *« je suis très gourmand, on a toujours bien mangé dans ma famille mais je suis le premier à avoir eu envie d'en faire mon métier »* .

Après un bac scientifique puis un BEP cuisine dans sa Champagne Ardennes natale, Maxime décide de s'installer à Paris, pour sa proximité avec Rungis et la forte concentration de restaurants, *« dont beaucoup d'étoilés »*. Le jeune homme a déjà une idée en tête : monter sa propre affaire. Et il s'en donne les moyens : un BTS à l'école hôtelière Ferrandi en alternance au Plaza Athénée, puis une licence de management en restauration à Dauphine en alternance, cette fois dans les services financiers du George V. *« Cela m'a donné des bases solides en gestion »*, se félicite le jeune homme.

Maxime Salvi fait ensuite ses armes culinaires au Fouquet's et au Sormani, puis grimpe les échelons dans des restaurants *« plus familiaux »* où il peut *« laisser libre court à [sa] créativité »*. Il y est repéré par le guide Gault&Millau, référence de la critique gastronomique, qui apprécie son art de revisiter la tradition. *« J'aime chercher, créer, faire plaisir »*, résume-t-il.

À l'aube de la trentaine, le jeune chef décide de se jeter dans le grand bain. Son financement : des économies patiemment amassées, un coup de pouce financier de ses proches, et une campagne de financement sur la plateforme participative Ulule. Il décroche également un prêt du département des Hauts-de-Seine ainsi que la dotation Gault&Millau « Jeunes Talents ».

En février 2019, Maxime Salvi *« toque à la porte de la mairie de Suresnes. Ils m'ont parlé de cette nouvelle galerie, et quand j'ai vu le lieu, je me suis tout de suite dit qu'il y avait quelque chose de super à faire »* , raconte-t-il au milieu du chantier qu'il supervise tout l'été. *« Une grande baie vitrée inondera la salle de lumière, la décoration sera chaleureuse et intimiste, une terrasse située sous une verrière permettra de profiter des beaux jours »* , détaille-t-il en souriant.

Au grés des arrivages

La philosophie de son futur restaurant : proposer une cuisine de qualité à des prix abordables : *« J'aime travailler ce que donne la nature. Je privilégierai au maximum les produits locaux et de saison. »*

Au menu le midi, trois choix d'entrées, de plats et de desserts, qui changeront toutes les semaines au gré des arrivages. Le soir, le jeune chef proposera des assiettes dégustation à des prix modérés, *« pour que tout le monde ait accès à des produits qu'on ne peut pas généralement pas se payer »*, explique-t-il. *« Pour 12 euros, vous allez pouvoir manger de la langoustine travaillée, en petite portion, à condition que ce soit la saison ! »*. Côté boissons, la carte sera essentiellement constituée de vins naturels et biodynamiques, et d'alcools et de sodas français.

L'ouverture de « Et toque ! » est prévue à la mi-septembre. Maxime, lui, est déjà parfaitement intégré au sein de la galerie et compte bien créer des synergies avec les artisans du lieu : *« Audrey, la céramiste, va me prêter des vases, Hélène, la maroquinière, réalisera sans doute mes porte-additions en cuir. Et il y aura peut-être un petit espace d'exposition qui permettra de mettre en valeur des artistes ou artisans désireux d'exposer leurs œuvres »*, détaille-t-il avec enthousiasme.

7 ter rue Émile Duclaux. restaurantettoque.com

FESTIVAL DES VENDANGES
« À plumes et à poils ! »

Une vingtaine de compagnies, proposeront des spectacles gratuits et pour tous, lors du 36e Festival des Vendanges du 3 au 6 octobre. Peggy Desmeules, directrice artistique de l'événement, a concocté un programme familial et parfois décalé qui investira les rues de la Cité-jardins. Texte : **Stéphane Legras**

Totaal Theater

The Five Foot Fingers

Cie Progéniture

Des poules qui obéissent au doigt et à l'œil, une cigogne géante, un flamant rose tout aussi grand ou une fanfare d'oies belges… Du 3 au 6 octobre, la 36e édition du Festival des Vendanges aura des allures de bestiaire urbain. Le thème retenu par sa directrice artistique, Peggy Desmeules, est en effet « À plumes et à poils ! ». Un choix aux multiples sens qui ne manque ni de courage ni de piquant et qui a germé dans son esprit deux jours seulement après la fin de l'édition précédente de ce rendez-vous incontournable des arts de la rue en Île-de-France. *« Cette année,* sourit-elle, *nous désirions que des animaux soient de la partie. »* Les thèmes choisis sont aussi fonction de l'actualité et bien sûr de la création artistique du moment. Pour cela, Peggy assiste à un maximum de spectacles, notamment l'été. Thème qui se doit bien sûr d'être assez large pour permettre d'aborder des sujets plus vastes, de ne pas s'enfermer. Cette année, la plume sera ainsi celle des volatiles, mais aussi celle gracile, de l'amoureuse rédigeant une lettre à son prétendant. Quant aux poils, des spectacles pourront pointer les paradoxes de notre société où hipsters coupent barbe au cordeau quand d'autres traquent le moindre écart à leur peau lisse comme le crâne de Bruce Willis. *« Ce sera aussi l'occasion d'interpeller les spectateurs sur la biodiversité, la nature, le monde des animaux et le rapport au corps et à son esthétisme »*, ajoute la directrice artistique.

Retrouvez
le programme détaillé, les jours, horaires et lieux des spectacles dans notre prochain numéro. En attendant, suivez la page Facebook Festival des Vendanges et instagram festi_vendanges_suresnes

Parade

On retrouve une vingtaine de compagnies pour ce cru 2019 dont le cœur de la programmation investira la Cité-jardins le samedi 5 et le dimanche 6 octobre qui verra une parade défiler dans les rues chères à Henri Sellier. À noter cependant cette année, qu'une compagnie proposera des petits déjeuners artistiques et acrobatiques aux habitants du quartier dès le jeudi et jusqu'au samedi. Un spectacle a par ailleurs été programmé le vendredi soir sur la terrasse du Fécheray. Abordant de manière aussi frontale qu'esthétique le thème de la prostitution, il est déconseillé aux moins de 16 ans. Le reste de la programmation est bien sûr destiné à tous, petits et grands, d'autant que l'on retrouvera différents spectacles jeune public, mais aussi du théâtre, des marionnettes, de la danse, du cirque, des déambulations. *« Et tout est gratuit, il n'y a pas de barrière*

Cie Presque Siamoises

Cie Des Plumés

Acid Kostik

Kumulus

Audrey et les faces B

financière, souligne Jean-Pierre Respaut, adjoint au maire délégué à la culture et aux Arts de la rue. *Plusieurs compagnies vont par ailleurs travailler avec les habitants dans les jours précédant l'événement* ». Lorsqu'elle construit son planning, la directrice artistique doit aussi tenir compte des contraintes, scéniques et logistiques des compagnies et composer un mélange harmonieux de compagnies installées ou qui seraient déjà venues et d'artistes émergents, tout en offrant le meilleur lieu de représentation à chaque spectacle : un parking, un jardin ou une cage d'escalier. *« C'est un peu mon jeu de Tétris »*, sourit-elle.

Peggy, pourquoi eux ?

Les spectacles en quelques mots, par Peggy Desmeules

© Marine Volpi

Acid Kostik : un spectacle tout public, caustique et drôle.

Amon Bey : carte blanche à ce chorégraphe new-yorkais rencontré au festival d'Aurillac.

BallePerdue collectif : une compagnie émergente qui intègre les ados suresnois dans son spectacle.

Cie Des Plumés : un spectaculaire numéro de dressage de poules.

Cie La Baleine-Cargo : une rare proposition très jeune public de qualité, où les parents comme les enfants y trouvent leur compte.

Cie des Mangeurs de Cercle : des chevaux de bois échappés du carrousel pour la parade du dimanche.

Cie Presque Siamoises : j'ai aimé l'originalité de leur idée d'offrir des petits déjeuners aux habitants de la Cité-jardins. L'esprit de partage m'a intéressée.

Cie Progéniture : entre spectacle et bal, ils inviteront les spectateurs à danser le samedi soir.

Cie Hydragon : une aventure épistolaire pour retrouver le plaisir de l'écriture. Le service public facteur d'amour se chargera de remettre vos lettres à vélo.

Cie Mungo : un spectacle tout public proposant des marionnettes manipulées par une femme clown extraordinaire.

Ici-Même : une déambulation soutenue par le Conseil départemental des Hauts-de-Seine, qui met en lumière les invisibles du quotidien

Kumulus : une création 2019 , où le spectateur découvre l'envers du décor en passant de la scène aux coulisses.

L'Amicale des Misanthropes : un magnifique texte de Thomas Tessier sur la thématique de la religion.

Le Radeau de l'Hypoténuse : collectif qui propose pour la seconde année la scénographie participative du festival.

Le Pinaroïde : une expérience photo insolite mixant numérique, argentique et tanin dans un cocktail détonant.

Les Grandes Personnes : un bestiaire formé de marionnettes géantes où l'on retrouve une cigogne ou encore un flamant rose.

Radix : concert de musique de l'Est dynamique pour entamer le festival et se mettre dans une ambiance de fête.

The Five Foot Fingers : compagnie circassienne au spectacle parfaitement rôdé et destiné à tous les publics avec une performance surprise le samedi à 21h50 sur la scène centrale.

Totaal Theater : fanfare venue de Belgique et particulièrement loufoque accompagnée d'oies.

AlixM : carte blanche surprise à cet artiste qui animera la soupe populaire et la parade.

Collectif Plateforme : compagnie émergente qui parle du plus vieux métier du monde, la prostitution.

Audrey et les faces B : le sextet formé autour de la chanteuse Audrey passée par The Voice sera enrichi exceptionnellement de cinq cuivres supplémentaires pour le festival.

Au + près du public

Les arts de la rue c'est aussi, surtout, l'art du partage avec le public. Une proximité, des liens tissés et des mises en scènes taillées pour l'espace urbain qui le différencient des spectacles « en salle ». Autre différence et de taille : la liberté. S'il est impensable de quitter son siège capitonné d'un théâtre au milieu d'une représentation qui nous déplaît, avec les arts de rue c'est possible. Il suffit de poursuivre sa déambulation en passant à une autre proposition. *« La culture doit apporter un regard sur la société et provoquer des émotions,* explique Peggy Desmeules. *C'est aussi dans les aléas du spectacle de rue que l'on voit qu'une performance est réussie et que l'on mesure le talent de ses comédiens. Si un chien passe au milieu d'eux, si une voiture klaxonne et qu'ils réussissent à intégrer cet événement à leur spectacle, c'est gagné. »*

Les Suresnois s'investissent

En amont de l'événement, de nombreux ateliers participatifs permettent aux habitants de s'emparer du Festival des Vendanges.

© Ville de Suresnes

Mettre la main à la terre ou dans le pot de peinture, solliciter son imagination ou son habileté… Le Festival des Vendanges s'ouvre aux habitants et c'est ce qui en fait une des spécificités. Ces dernières semaines, mais encore d'ici début octobre, ils seront des dizaines à avoir participé à plusieurs projets mis en place avec différents partenaires. Ainsi les élèves de la filière bois du lycée Blériot ont-ils travaillé sur la construction de deux cabanes d'après les plans du scénographe du festival, Michel Lafont. Elles seront destinées à l'accueil du public et à la boutique. Du côté des plus jeunes, les enfants du centre de loisirs Honoré d'Estienne d'Orves ont réalisé un énorme monstre qu'ils ont peint et agrémenté notamment de plumes et de poils, thème de cette édition oblige.

L'ESAT Cité-jardins, le Square, la résidence Caron, les Femmes relais et l'école d'arts plastiques ont décoré des oiseaux et d'autres intrigantes bestioles en bois que leur avait remis Michel Lafont. Le week-end du festival, ils seront disséminés boulevard Aristide Briand. Le scénographe semble par ailleurs avoir la main verte. Il a conçu un mur végétal dont les micro-mottes et les herbes aromatiques ont été plantées par les services de la Ville. Quant à l'équipe du MUS, elle a également proposé un atelier en lien avec le mot d'ordre « à plumes et à poils ».

Enfin, il n'est pas trop tard pour participer au dernier rendez-vous qui se déroulera le 7 septembre devant le McDonald's. Le service Culture de la Ville proposera de recycler des emballages de l'enseigne de restauration rapide. L'idée sera de créer des pots à « plumes et à poils » dans lesquels les enfants pourront planter des graines et autres petites plantes. Comme d'improbables graines de poésie dans un monde de frites. **S.L.**

Envie de devenir acteurs d'un jour ?

Trois compagnies sont à la recherche de volontaires pour s'impliquer dans leur spectacle.

➜ Le collectif Balleperdue recherche 10 adolescents âgés de 16 à 20 ans pour son spectacle « Gora ! Un selfie au milieu des Sioux ». Les 2, 3 et 4 octobre de 17h à 22h pour les répétitions (sous réserve) et le 5 octobre à 19h pour la représentation qui aura lieu à 20h30. Rendez-vous devant le théâtre Jean Vilar.

➜ La compagnie des Mangeurs de Cercle est en quête de 5 volontaires comédiens/manipulateurs pour sa parade « Les Échappés du Carrousel ». Le 6 octobre de 12h à 17h pour la parade et le spectacle (sous réserve). Rendez-vous à l'accueil public devant le collège Henri Sellier.

➜ La compagnie Acid Kostik recherche deux spect-acteurs pour son spectacle « Sandy et le vilain Mc Coy ». Le 6 octobre à 15h pour la représentation de 16h (sous réserve). Rendez-vous à l'accueil public devant le collège Henri Sellier.

Inscriptions pour le Salon des artistes de Suresnes

La prochaine édition de la manifestation, organisée par l'Association des artistes de Suresnes et l'atelier Sculpture 2000, se déroulera du 28 novembre au 4 décembre, à la salle des fêtes. Si vous souhaitez y participer, vous devez faire parvenir votre candidature ainsi que les photos de vos œuvres jusqu'au 29 septembre, par courrier à : **Association des artistes de Suresnes, 21 rue Huché 92150 Suresnes ou par mail (artistes.suresnes@gmail.com).**

Salon du Livre Ado : Un prix et un concours de nouvelles

Il est toujours possible de lire les livres concourant au prix du Salon du Livre Ado dont la 4e édition se déroulera les 16 et 17 novembre. Ont été sélectionnés : *Proxima du Centaure* de Claire Castillon (Flammarion, février 2018), *Norman n'a pas de super-pouvoir* de Kamel Benaouda (Gallimard Jeunesse, novembre 2018) et *Pëppo* de Séverine Vidal (Bayard, juin 2018). Ces ouvrages sont disponibles à la médiathèque, à L'espace jeuneS et dans les librairies Lu&Cie et Le Point de côté. Les votes se font jusqu'au 31 octobre sur Suresnes.fr.

Par ailleurs, à l'occasion du salon, le Conseil communal de la jeunesse organise un concours de nouvelles.

Les textes doivent avoir pour sujet « Vivre avec un pouvoir » et être remis avant le 31 octobre, soit en les envoyant par mail à suresnesnouvelles@gmail.com, soit en les déposant à L'espace jeuneS, 6 allée des Maraîchers. **Inscription et règlement sur suresnes.fr**

LIVRE

Suresnes mag présente Françoise Louis-Chambon, auteure

© Hervé Boutet

Françoise Louis-Chambon est depuis quelques années une auteure maison dont *Suresnes mag* est fier d'annoncer la sortie du premier essai, « Le nouveau monde et moi, dans la jungle des Gafam », le 29 août. Sous-titre : « Manuel de survie à l'usage des générations présentes et futures ». C'est sous sa plume exigeante et précise que naissent certaines de nos chroniques théâtrales mais aussi portraits, interviews, rencontres… La Suresnoise Françoise Louis-Chambon livre un essai sur le nouveau monde, ce monde dans lequel nous vivons, qui vient de subir de profondes mutations. La révolution numérique qui s'est opérée ces dernières années a non seulement transformé l'économie mondiale mais aussi et surtout le quotidien de chacun d'entre nous, jusque dans les gestes les plus anodins. Aperçu : *« L'obsolescence des références, des comportements, des objets familiers, des règles établies s'accélère. Un acquis chasse l'autre, l'avenir se réécrit au quotidien, les projections donnent le vertige. Les machines ont pris le pouvoir en même temps… Un fossé sépare les* « digital natives » *et leurs aînés… Les réseaux sociaux segmentent les communautés de pensée, favorisent les errances, voire les groupuscules sectaires… »*

Dans quel monde on vit, s'exclame l'auteur ! Pour autant, c'est un monde qui n'est ni homogène ni immuable et qui nous réserve aussi le meilleur. Avec son livre, Françoise Louis-Chambon dresse un constat en demi-teinte : oui il y a de quoi bondir et s'alarmer mais elle met aussi en lumière le meilleur de ce que ce nouveau monde a à nous offrir. Sans oublier d'en rire, puisque son livre est dédié aux « joyeux rebelles ». **C. G.**

Le nouveau monde et moi, dans la jungle des Gafam, éditions Libre & Solidaire. En dédicace jeudi 19 septembre à 19h à la librairie Le Point de côté, 24 place Henri IV

Théâtre Jean Vilar

Octobre-décembre : spectacles hors les murs

Le théâtre est en chantier mais le spectacle continue ! D'octobre à décembre, le théâtre de Suresnes Jean Vilar propose, à la salle des fêtes, une programmation exceptionnelle.

En octobre

- **Aux suivants !** Opéra Brel. Treize jeunes artistes du Hall de la Chanson et de l'ensemble Justiniana s'emparent des répertoires de Brel, toutes couleurs mêlées. *Vendredi 4 octobre à 21h / Dès 10 ans.*
- **Il faut savoir !** Trois musiciens et Serge Hureau jouent à l'école, faisant entendre ce qu'Aznavour enseigne de l'enfance de l'art, de l'amour, des deuils amoureux, de la guerre, de la passion d'un Orient si près de nous. *Samedi 5 octobre à 21h / Dès 10 ans.*
- **Le café chantant au tabou** suivi du **Bal Vian**. Au café-chantant c'est au public de chanter les chansons du répertoire de Saint-Germain-des-Prés, de Vian, Béart, Ferré, Salvador, Gréco, Mouloudji… pour le retrouver ou, essentiel, le découvrir ! Un chef de chœur guide le groupe dans l'interprétation des chansons, accompagné par un musicien du Hall de la chanson et les paroles sont mises à disposition. La liste des chansons sera publiée quelques jours avant sur le site internet du théâtre et ses réseaux sociaux. Après le chant, la danse ! Au son du small-band du Hall de la chanson et de ses chanteurs, et sous la férule de Séverine Adamy, le public de tout âge, s'initie et se lance dans des danses crées sur les chansons de Vian, de java martienne en rock'n'roll-mops ou rock-hoquet.
Dimanche 6 octobre à 17h / Dès 10 ans.

• Sur vos agendas :

Leçon de jazz avec Antoine Hervé, mardi 19 et jeudi 21 novembre, *La Trapéziste des anges* avec le Cirque Romanès, du mardi 3 au dimanche 8 décembre, dès 4 ans, sous chapiteau, place de la Paix.

➜ Pendant la fermeture du théâtre pour travaux, la billetterie est transférée à la médiathèque jusqu'en janvier 2020. Elle est ouverte au public les mardis, jeudis et vendredis de 13h à 18h45, les mercredis et samedis de 13h à 18h15. La billetterie reste accessible sur internet pendant toute cette période sur theatre-suresnes.fr et par téléphone 01 46 97 98 10.

ÉCHOS DES ASSOS

BÉBÉGYM

Après plus de vingt-cinq ans d'existence à Suresnes, Bébégym devient Le Studio–Paris.
Le Studio-Paris propose des activités pour petits et grands dès 1 an telles que la bébégym (éveil corporel), des séances accompagnées jusqu'à 2 ans et en autonomie pour les plus grands. À 3 ans, les enfants découvrent la danse en commençant par la mini-danse puis poursuivent avec la danse classique ou bien le modern-jazz.
le-studio-paris.com. Tél. : 01 45 27 35 18 et 06 60 76 46 57

TAI CHI ET QI GONG

Déstresser, se recentrer sur soi et sur son corps, améliorer la posture, soulager le dos, le tout en douceur mais en profondeur, sont les bienfaits apportés par le tai chi chuan et le qi gong. À Suresnes, l'association Wudang Énergie propose plusieurs heures de cours hebdomadaires pour ces deux disciplines, dont des créneaux réservés aux seniors et à la relaxation. Dispensés par Jean-Yves Rozé, diplômé d'État et fort de 20 ans de pratique dont 10 ans d'enseignement.
Le « plus » : une salle agréable et lumineuse et, aux beaux jours, un espace extérieur.
Les 3 disciplines (tai chi, qi gong et relaxation) sont accessibles gratuitement pour un essai.
Journée portes ouvertes samedi 14 septembre de 15h à 18h.
wudangenergie.fr. 9 rue Curie. Tél. : 06 07 04 36 01, infos@wudangenergie.fr.

TEMPS DENSE

Temps Dense ouvre un cours de théâtre pour les enfants de 8 à 13 ans. Il est dispensé par Christophe Jehanno, comédien et passionné de théâtre. Ce cours aura lieu rue de la Cerisaie chaque vendredi soir de 17h30 à 18h30.
tempsdense.jimdo.com. Tél. : 01 47 28 83 07

L'Espérance de Suresnes, les Touristes de Suresnes et les White Harriers furent les premiers clubs sportifs de la ville au début du XXe siècle quand la pratique née en Angleterre gagnait les sociétés occidentales. Dans l'entre-deux-guerres, le sport se démocratisa, devenant un élément de culture et de santé populaire.

TEXTES : **MATTHIEU FRACHON**

PHOTOS : **MUS / ARCHIVES MUNICIPALES DE SURESNES**

LES PIONNIERS du sport suresnois

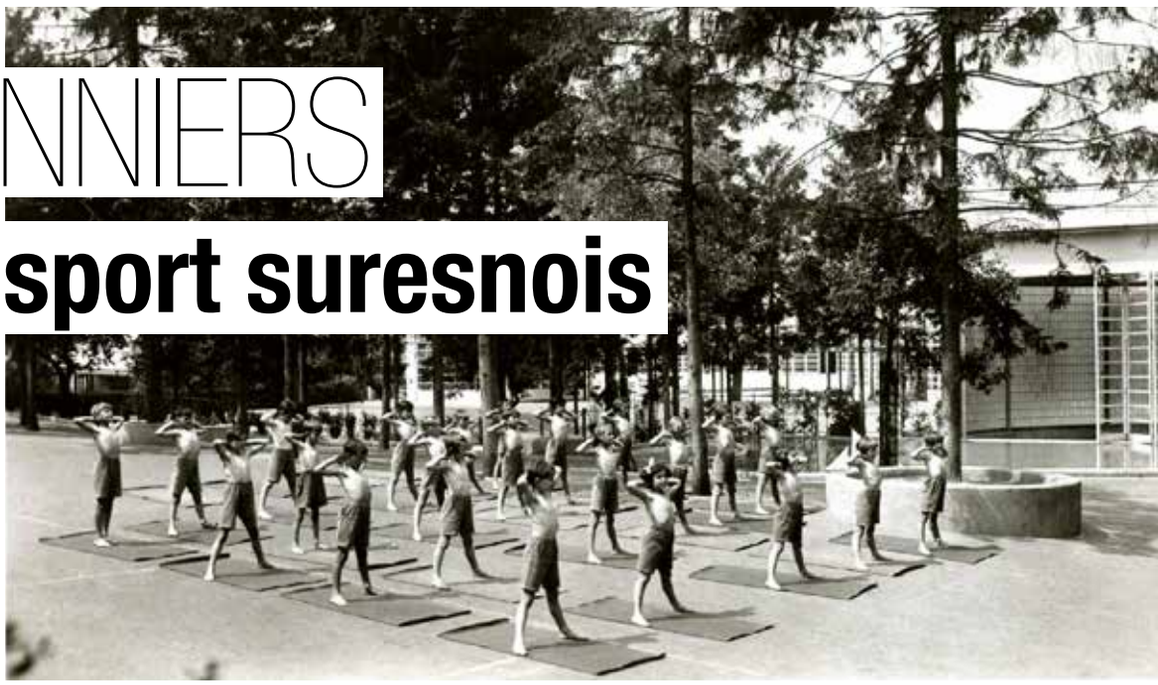

En haut : les Touristes de Suresnes avec Henri Sellier (en haut au centre) en 1927. Ci-contre : leçon de gymnastique à l'école de plein air.

Dessin humoristique de 1933 montrant Henri Sellier avec un maillot frappé d'un improbable « Zanzibar Arhletic Club » Suresnois.

On peut reprocher beaucoup de choses aux Grands-Bretons, mais force est de constater que leur œuvre dans le domaine du sport est incontestable. Parti de leurs collèges, le fait de suer pour le plaisir fit rapidement école sur le continent. À partir de la fin du XIXe siècle, le sport étend son empire et Suresnes est touchée.

Le sport y fut logiquement d'abord nautique. Comme dans toutes les communes au bord de l'eau, le jeu de joute était très populaire. Il permettait aux villages voisins de s'affronter. Juchés sur le ponton d'une grande barque, les combattants cherchaient à flanquer à l'eau l'adversaire en plantant une lance dans le bouclier d'en face. La compétition était rythmée par les sonneries de trompe et les cris de la foule. Cela tenait plus de la kermesse que du sport.

En 1888 naît l'Espérance de Suresnes, la plus ancienne société sportive à notre connaissance. Son nom sonne comme un défi, car l'espérance est tournée vers l'Alsace et la Lorraine, ces provinces volées par l'Allemagne lors de la guerre de 1870. C'est avec l'espoir de reprendre ces terres que se créent des sociétés sportives désireuses de former à la revanche les Français. Exercices et discipline militaires, sous couvert de sport on prépare le soldat de demain. L'Espérance, société omnisports, devient un club de tir sportif et reste aujourd'hui un fleuron du sport suresnois.

Maillot, flottant et béret basque

Et la sacro-sainte gymnastique ? Elle est l'apanage des « Touristes de Suresnes ». Fondée en 1902 par un Monsieur Hacquin, elle renoue avec la tradition gréco-romaine du « mens sana in corpore sano » (un esprit sain dans un corps sain). Ses membres posent chaque année fièrement sur le perron de la mairie en maillot de corps, flottant de sport (on ne disait pas jogging) et béret basque.

En 1933, un étonnant dessin humoristique nous montre le maire Henri Sellier avec un maillot frappé du sigle du « Zanzibar Athletic Club » Suresnois aussi mystérieux qu'improbable.
On ne jogge pas encore, mais on court, on saute en hauteur et en longueur… C'est un club au nom étonnant qui se crée en 1908 : Les White Harriers (les lévriers blancs). L'Anglais est à la mode, un an auparavant la visite du roi à Paris et la célébration de l'Entente cordiale ont fait passer la Grande-Bretagne du statut de perfide Albion à celui d'alliée à la vie à la mort.
Deux britanniques, Paul Finch et William Herring créent ce club omnisports tourné vers l'athlétisme qui envahit les terrains vagues et tente de concurrencer les voisins du Stade Français et du Racing Club de France. À partir des années 1920, les WH se fixent à Suresnes et courent toujours. Ces lévriers sont d'ailleurs à l'origine de la section rugby : d'abord scolaire dans les années 40, le rugby fut repris par les WH avant que la section ne vole de ses propres ailes en 1973. C'est le Rugby club suresnois où l'on passe de l'école de rugby à la Fédérale 1. Son président d'honneur est un certain commissaire Robert Broussard qui plaquait les voyous et savait courir après les balles. Le RCS a hérité des couleurs des Lévriers blancs, le vert et le blanc.

Le sport se démocratise

Et le foot ? Bien qu'imparfait puisque rond, le ballon de cuir s'est implanté à Suresnes avec les White Harriers qui avaient une section football. Mais c'est en 1936 que se crée la JSS : la Jeunesse sportive suresnoise. Lassés d'être une section mineure des WH où l'athlétisme est roi, des transfuges du club créent une véritable entité footbalistique qui s'obstine à ne frapper le ballon qu'avec le pied.
Le sport s'est démocratisé et développé durant l'entre-deux-guerres. Le maire emblématique Henri Sellier y voyait un élément de culture, populaire, accessible à tous et de renforcement de la santé. Dès son premier mandat, il fait construire un gymnase, il développe la pratique du sport dans les écoles, imagine une piscine, un grand complexe sportif au sein de la Cité-jardins. En fait de piscine, dans les années 30 on se baigne dans la Seine et le bassin est matérialisé par des bouées. A moins qu'une péniche ne fasse office de bassin plus ou moins olympique.
En point d'orgue de ces années là figure bien évidemment la course Oxford-Cambridge en aviron qui délaissa les eaux anglaises pour venir à Suresnes en 1937.
Il faut regarder l'air altier, la moustache fière et les sobres tenues de ces pionniers du sport, ils sont les ancêtres de nos athlètes en tenues moulantes aux couleurs éclatantes.

Affiche et billet pour la course Oxford-Cambridge en 1937.

ZOOM SUR

Perfide morsure

En 1924, aux jeux Olympiques de Paris, le favori de la catégorie des poids-moyens est Roger Brousse. Ce boxeur est Suresnois, licencié au sein du club omnisports les Touristes de Suresnes. En quart de finale, au Vélodrome d'Hiver de Paris, il affronte Harry Mallin, un Anglais.
À l'issue du combat, Brousse est déclaré vainqueur. Mais l'Anglais appelle l'arbitre, soulève son maillot et lui montre une belle trace de morsure ! Les juges autant impartiaux que Britanniques s'empressent de qualifier le constat de « shocking » et disqualifient Roger Brousse. Le boxeur jure qu'il n'a jamais mordu personne, et surtout pas son adversaire. Dans un Vel d'Hiv en feu, il est porté en triomphe par ses soigneurs et les autres boxeurs de l'équipe de France. La police doit intervenir sous les huées de la foule et frappe le clan français à coups de bâtons blancs.
En 1948, un journaliste français croise Mallin alors entraîneur. Celui-ci évoque la rue Blondel et une folle nuit passée avec une prostituée à la veille du match contre Brousse. Pour le journaliste pas de doute : la trace de morsure était due aux dents de la dame et non à celle de Roger Brousse. Mallin avait triché. La preuve de l'ignominie anglaise éclate une fois de plus, mais que pouvait-on attendre d'un boxeur nommé Mallin hormis qu'il fasse le mal ?
Honni soit qui mal y pense !

19 juillet 1924 : le jour où…

La savate de Suresnes en démonstration.

Cent ans avant les JO qu'accueillera Paris en 2024, une première olympiade eu lieu dans la capitale.
Si la boxe anglaise était déjà discipline olympique, il n'en fut pas de même de la boxe française dite également « la savate ». Or, depuis le début du siècle la savate est très populaire et supplante l'Anglaise dans les clubs de boxe. Il est alors décidé de faire une démonstration de boxe française durant ces JO. Et le grand maître de ce sport, Charles Charlemont décide que les boxeurs qui participeront à cette épreuve sans médailles seront issus de Belgique, de l'académie Charlemont de Paris (évidemment), et de la salle Haquin à Suresnes. Le 19 juillet, le Vélodrome d'Hiver vit donc l'unique démonstration en dix assauts de l'histoire des JO opposant Suresnes, Paris et la Belgique ! Un assaut de cannes de combat a même clôt la séance.

Réalisé avec le concours de la Société d'histoire de Suresnes.

JOURNÉES EUROPÉENNES DU PATRIMOINE
Suivez le guide !

Suresnes recèle de nombreux lieux et bâtiments remarquables. Les 21 et 22 septembre, les Journées européennes du patrimoine (JEP), placées sous le signe des arts et divertissements, promettent des visites d'exception et des activités originales pour petits et grands. Les Suresnois pourront pour la première fois pénétrer dans le Pavillon Balsan de l'hôpital Foch, découvrir sa chapelle et le portail aux escargots, l'emblème que s'était choisi Frederick Worth. Parce que, comme le gastéropode, il s'était construit tout seul et, sa maison sur le dos, avait quitté son pays natal pour réussir dans la couture. Texte : **Françoise Louis-Chambon**

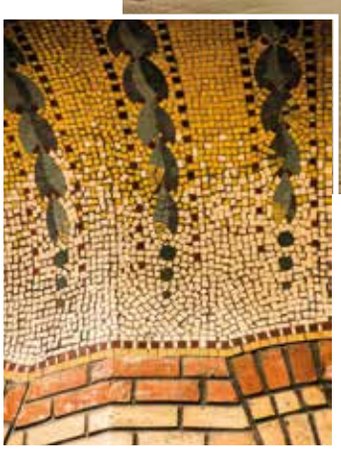

La Cité-jardins

L'école de plein air - **Moderne vision**

C'est un ensemble immobilier témoin d'un urbanisme engagé contre la mortalité infantile et stupéfiant de modernité. Construite au début des années trente par Eugène Beaudouin et Marcel Lods à la demande du maire Henri Sellier, l'école de plein air accueillait des enfants pré-tuberculeux de 4 à 14 ans. Située sur le versant sud du Mont-Valérien, elle leur offrait « double ration d'air, double ration de nourriture et demi-ration de travail ». Sur près de 2 hectares, le bâtiment principal côtoie un centre médical et huit pavillons-classes vitrés sur trois côtés, chauffés par le sol et coiffés de toits-solariums. La superbe mappemonde, tout récemment restaurée, qui signale l'accès de l'établissement, servait aux leçons de géographie.

➜ Samedi 21 et dimanche 22 septembre de 13h30 à 16h30, visites toutes les demi-heures
Réservation obligatoire au MUS, 01 41 18 37 37, exploreparis.fr

La Cité-jardins - **Un modèle d'urbanisme**

C'est en en 1921 qu'Henri Sellier pose la première pierre de la Cité-jardins. Le maire de Suresnes s'inspire alors d'expériences anglaises et américaines pour doter la ville d'un ensemble architectural novateur où voisinent immeubles collectifs et pavillons individuels, brique et verdure, culture et commerce, équipements sportifs et lieux de culte. Une mini ville, basée sur la mixité sociale et générationnelle dont la construction s'achèvera en 1956. À l'occasion des JEP, l'appartement patrimonial sera exceptionnellement ouvert aux visiteurs qui, le temps d'une visite, pourront s'imprégner de l'atmosphère d'une époque où l'on aimait les toiles cirées et les papiers à fleurs.

➜ Dimanche 22 septembre, visites de la Cité-jardins à 15h et 17h, rendez-vous place Jean Jaurès

➜ Ouverture de l'appartement patrimonial : 14h-18h, 12 avenue Alexandre Maistrasse

Les Archives municipales - **Balade urbaine « Art et culture »**

Les archives communales de Suresnes vous invitent à découvrir à travers une balade citadine l'histoire des bâtiments culturels connus ou inconnus de Suresnes : médiathèque, conservatoire, cinéma... mais aussi de nombreux sites discrets, secrets ou insolites.

➜ Samedi 21 et dimanche 22 septembre. Rendez-vous à 15h aux archives, 2 rue Carnot.

La vigne - **L'exception suresnoise**

La vigne de Suresnes est la seule de l'Île-de-France à produire un vin autorisé à la vente. Situés sur les coteaux du Mont-Valérien, ses 4800 pieds s'étendent sur 1 hectare et produisent un vin blanc sec, lauréat en 2018 du concours « meilleur vin blanc de l'Île-de-France et de l'Oise » organisé par *Le Parisien* et *La Revue du vin de France*. Visite guidée du chai et séance de dégustation pour les plus de 18 ans.

Dimanche 22 septembre : 11h, 12h, 14h, 15h, 16h,17h, 4 rue du Pas Saint-Maurice

La vigne

L'Office de tourisme présente - **Suresnes Auto-rétro**

Plus de 200 voitures anciennes se sont donné rendez-vous sur la terrasse du Fécheray pour cette 8e édition de Suresnes Auto-rétro : un magnifique point de vue pour admirer cette parade de belles mécaniques rappelant le passé de la ville en matière de construction automobile : Suresnes fut en effet le berceau de grands noms de l'automobile comme Darracq ou Talbot... Animations pour enfants, balades en véhicules anciens.

➜ Samedi 21 et dimanche 22 septembre sur la terrasse du Fécheray.

Renseignements : suresnes-tourisme.com

Le Mémorial du Mont-Valérien et le 8e régiment de transmissions - **Hommage aux résistants**

« Dernier jour de ma vie, 9 heures du matin. Je suis calme et plein de courage. Je regarde la mort en face […] Il fait beau aujourd'hui … ». L'auteur de ces lignes n'avait pas 25 ans. Il est tombé sous les balles des nazis, attaché à un poteau dans la clairière du Mont-Valérien. Haut-lieu de souvenir, le Mémorial de la France combattante expose toute l'année des archives de l'époque, des images, des coupures de journaux et les derniers mots des résistants ou des otages, qui sont morts pour que la France vive libre. Suresnes rend à leur mémoire un hommage particulier.

➜ Les 21 et 22 septembre :

Deux expositions temporaires

« Les graffitis, ultimes témoignages des fusillés du Mont Valérien »

Visite LSF * : À la découverte de la langue des signes française

➜ Samedi 21 à 10h

Atelier enfants 9-14 ans « Résister par les tracts » *

Après une étude de différents tracts de résistants, les enfants sont invités à produire leur propre tract, en hommage au combat mené par leurs courageux aînés. Ils pourront présenter leur réalisation aux participants.

➜ Samedi 21 et dimanche 22 à 14h

Visites théâtralisées « Ces étrangers de l'ombre » *

Le Théâtre des Oiseaux fait revivre aux participants les heures sombres, la lutte clandestine et le courage dont ont fait preuve les résistants pour préférer la mort à la reddition.

➜ Samedi 21 et dimanche 22 à 18h30

Visites guidées de la Forteresse et du Mémorial

➜ Samedi 21 et dimanche 22 de 10h à 18h. Départ toutes les 30 minutes (dernier départ à 16h30)

*** Rendez-vous : accueil du mémorial du Mont-Valérien**
Réservation obligatoire : reservation@mont-valerien.fr
ATTENTION : une pièce d'identité est obligatoire pour entrer sur le site de la Forteresse

Le Mémorial du Mont-Valérien

PAVILLON BALSAN
une grande première

Pour la première fois, le public pourra visiter le Pavillon Balsan, une maison de style anglo-normand, édifiée en 1892 par Gaston Worth, dont l'histoire reste intimement liée à celle de l'hôpital Foch. Gaston, c'est le fils aîné de Charles-Frederick Worth, le père fondateur de la haute-couture, un Anglais qui débarque à Paris en 1845. Il fait ses classes comme commis chez Gagelin, une maison de textiles et de prêt à porter. Et il apprend vite… Treize ans plus tard, il installe sa propre entreprise rue de la Paix et crée des modèles pour les dames de la haute société. Les comtesses de Metternich, de Greffulhe ou l'Impératrice Eugénie se les arrachent et font sa fortune. En 1860, le génial et désormais richissime couturier achète à Suresnes un terrain de 15 hectares où il fait bâtir un château néo-gothique d'un luxe inouï. Son fils aîné va le rejoindre, mais il optera pour une propriété plus discrète : l'actuel Pavillon Balsan. À la fin de sa vie, Gaston lègue la propriété familiale à la fondation Foch. Le château est rasé et, en 1931, le chantier démarre. Six ans plus tard, ouvre un hôpital de 350 lits qui, aujourd'hui, en affiche le double. Délicieusement désuet dans cet univers de haute technologie, le Pavillon Balsan accueille à présent les bureaux de la fondation Foch. Hélas, fortement dégradé, il nécessite d'importants travaux de restauration d'un montant estimé à 275 000 euros. Soucieuse de préserver ce joyau emblématique de Suresnes, la fondation fait appel à la générosité du public. Une manière aussi de rendre hommage aux généreux mécènes - dont Consuelo Balsan - qui ont permis à Suresnes de se doter, à ce jour, du plus grand hôpital universitaire privé d'Île-de-France. Objectif de la collecte : 50 000 euros. **Le site https://www.fondation-patrimoine.org/les-projets/pavillon-balsan-a-suresnes permet de recueillir les dons, ouvrant droit à une réduction d'impôt.**

Samedi 21 septembre, 14h, 15h30, 17h. Réservation obligatoire au MUS, 01 41 18 37 37 , mus@ville-suresnes.fr.

Exposition temporaire au MUS : *Fondation hôpital Foch : 90 ans de philanthropie pour la médecine.*

➜ Samedi 21 : 15h30 et 17h

L'AGENDA

Sortir

Expositions

Galerie Artcad

Du 20 au 22 septembre de 18h à 21h (vendredi) et de 14h à 20h30 (samedi)
L'association Monster Club qui regroupe de jeunes artistes plasticiens suresnois organise avec le soutien du Conseil communal de la jeunesse une exposition pour valoriser la création artistique locale (peintures, collages, sculptures, photographies...)
Du 6 au 8 septembre de 14h à 19h (vendredi) et de 10h à 19h (samedi et dimanche)
Avec *Évasion chromatique*, Hélène Benayoun présente ses toiles notamment inspirées par ses voyages.

Architectures remarquées

Jusqu'au 7 octobre, terrasse du Fécheray
L'exposition *Architectures remarquées* poursuit son périple à travers la ville. Elle est présentée maintenant sur la terrasse du Fécheray. Résultat d'un travail de longue haleine piloté par le service Communication de la Ville elle met en avant le patrimoine architectural particulièrement varié de la commune à travers 17 maisons individuelles. Leurs caractéristiques y sont mises en perspective par deux experts suresnois : l'architecte du patrimoine Aurélia Dioré et le photographe Pierre-Albert Ginestet.

Dédicaces

Le 18 septembre de 18h à 20h
La librairie Lu&Cie, à la Cité-jardins, a la chance de faire partie de la tournée de dédicaces de Luca Di Fulvio, auteur du best-seller *Gang des rêves*, qu'elle avait défendu dès sa parution, et non pas uniquement après son succès ! Sensible à ce soutien précoce, l'éditeur, Slatkine, a accepté l'invitation de Lucie Cahour. Le nouveau roman de Luca Di Fulvio, *Les prisonniers de la liberté*, qui paraîtra le 12 septembre, est une fresque historique, comme ses autres romans. Une vraie chance pour Suresnes de pouvoir recevoir cet auteur italien à la renommée internationale !
« 1913, un paquebot quitte l'Europe. À son bord, trois jeunes en quête d'une seconde chance. Rosetta, jeune femme indépendante et rebelle, fuit son village italien. À la mort de ses parents, harcelée et violentée par la pègre, ayant perdu son honneur, elle n'a eu d'autre choix que d'abandonner la ferme familiale. Rocco, fier et fougueux jeune homme, laisse derrière lui sa Sicile natale. Il cherche à échapper à la Mafia locale à laquelle il a refusé de se soumettre. Raquel, petite juive russe, a vu toute sa famille décimée dans un pogrom. Elle n'emporte avec elle que le souvenir de l'amour que lui portaient ses parents. Le Nouveau monde les réunira. Après New York, Luca Di Fulvio nous emmène à Buenos Aires. Un parcours semé d'embuches, où amitié, amour et trahisons s'entremêlent... Un grand Di Fulvio. » **Lu&Cie, 18 avenue Jean Jaurès. www.lu-et-cie.fr**

Le 19 septembre à 19h
Françoise Louis-Chambon, auteure et journaliste (entre autres mais pas seulement pour *Suresnes mag*), dédicacera son livre à la librairie Le Point de Coté (centre-ville). Dans cet essai, la Suresnoise décrypte et décortique, sur un ton tour à tour informatif et amusant, les arcanes des GAFAM et de la société numérique. Voir aussi p. 43.
Le Point de côté, 24 place Henri IV
Facebook : Point De Côté

Agenda culturel
Pour retrouver tous les événements culturels suresnois, un guide est édité régulièrement. Le dernier, pour les mois de septembre à décembre, est disponible dans tous les établissements culturels de la ville.

Les rendez-vous de la Médiathèque

Mardi de l'histoire

Le 24 septembre à 20h
La prochaine conférence prend pour thème La Galerie nationale d'Écosse. Le Prince Albert pose en 1850 la première pierre de la National Gallery of Scotland dessinée par l'architecte écossais William Playfair. Les collections comptent aujourd'hui de très nombreux chefs-d'œuvre, et notamment des peintures exceptionnelles de Raphaël, Titien, Rembrandt ou Poussin, en plus du fonds de peinture écossaise. Par l'historien d'art Frédéric Dronne et en partenariat avec l'École d'arts plastiques.

Les + du MUS

Exposition

Tous les jeudis de septembre

Le musée ouvrira à partir de 13h exceptionnellement (au lieu de 14h), tous les jeudis de septembre, à l'occasion de l'exposition Fondation-Hôpital Foch : 90 ans de philanthropie pour la médecine.

Chant

Le 4 septembre à 15h30, dès 2 ans

Venez écouter le conte qui évoque les petits maux des enfants en chantant la chanson des p'tits bobos !

Visite

Le 7 septembre à 15h30

L'exposition Fondation-Hôpital Foch : 90 ans de philanthropie pour la médecine revient sur son histoire, ses combats, ses réussites et ses projets pour l'hôpital de demain.

Atelier

Le 8 septembre à 15h30, dès 5 ans

Un hôpital, tel le corps humain, a besoin de plusieurs services différents pour fonctionner correctement. Les yeux pour diagnostiquer, le cerveau pour diriger, les mains et le cœur pour soigner… À vous d'imaginer et de construire la maquette de votre hôpital en famille.

Conférence

Le 12 septembre à 19h

Le nouveau rendez-vous d'Un soir au MUS évoque la fondation Foch et l'engagement des civils dans le fonctionnement de l'hôpital. Certains, philanthropes et mécènes n'appartenant pas au corps médical, ont créé et continuent de faire vivre un hôpital destiné à tous. La soirée est animée par Jean-Louis Bühl, président de la fondation Foch et Henri Balsan, trésorier de la Fondation.

Balade à la vigne

Le 15 septembre à 15h30, 4 rue du Pas Saint-Maurice, dès 4 ans

Jean-Louis Testud, adjoint au maire délégué au Commerce et à l'Artisanat ouvre exceptionnellement les portes de la vigne de Suresnes pour découvrir son histoire au temps où le vin de la ville était plus connu que le champagne. Les participants seront ensuite invités à retourner au MUS pour un atelier de peinture.

©Marine Volpi

École de plein air

Le 18 septembre à 15h30, 58-60 avenue des Landes

Découvrez l'école de plein air de Suresnes, réalisée en 1935. Classée monument historique, elle était destinée à améliorer la santé des enfants fragiles et pré-tuberculeux. Conçue par Eugène Beaudouin et Marcel Lods, c'est également un exemple remarquable de l'architecture du XXe siècle.

©Benoît Moyen

Le CHOIX D'ERIC JOLIVALT DIRECTEUR DU CAPITOLE

HORS NORMES

Comédie de Eric Toledano et Olivier Nakache avec Vincent Cassel et Reda Kateb.

Bruno et Malik vivent depuis 20 ans dans un monde à part, celui des enfants et adolescents autistes. Au sein de leurs deux associations respectives, ils forment des jeunes issus des quartiers difficiles pour encadrer ces cas qualifiés «d'hyper complexes». Une alliance hors du commun pour des personnalités hors normes.

« Le duo Toledano/Nakache réussit encore une fois l'impossible : allier film social et pure comédie dans un mélange parfait où chaque scène renvoie au meilleur du cinéma. Le coup de cœur de la fin d'année. »

Olivier Nakache viendra présenter le film en avant-première au Capitole le jeudi 12 septembre à 20h30

DEUX MOI

Comédie de Cédric Klapisch avec François Civil et Ana Girardot.

Rémy et Mélanie ont trente ans et vivent dans le même quartier à Paris. Elle multiplie les rendez-vous ratés sur les réseaux sociaux pendant qu'il peine à faire une rencontre. Tous les deux victimes de cette solitude des grandes villes, à l'époque hyper connectée où l'on pense pourtant que se rencontrer devrait être plus simple… Deux individus, deux parcours. Sans le savoir, ils empruntent deux routes qui les mèneront dans une même direction… celle d'une histoire amour ?.

« A travers ses personnages, Cédric Klapisch propose à nouveau le portrait d'une génération perdue dans les villes. A nouveau le talent du réalisateur pour dépendre la jeunesse éclate dans cette comédie romantique qui nous emmène dans des chemins de traverses grâce à ses deux acteurs parfaits.. »

Cédric Klapisch viendra présenter le film au Capitole le mardi 17 septembre à 20h30

Journées européennes du Patrimoine

Les 21 et 22 septembre auront lieu à Suresnes, partout en France et dans une cinquantaine de pays, les Journées européennes du Patrimoine. Archives municipales, MUS, Hôpital Foch, école de plein air, Cité-jardins, forteresse du mont Valérien, vigne municipale, sans oublier Suresnes auto rétro, retrouvez la programmation complète de ces deux journées p. 46 et 47.

Adresses

Théâtre Jean Vilar
16 place Stalingrad
Billetterie : 01 46 97 98 10
reservation@theatre-suresnes.fr

Navette gratuite Paris-Suresnes-Paris : départ 45 min. avant la représentation de la Place de l'étoile/angle av. Hoche/ arrêt à Suresnes : arrêt du bus Suresnes-Longchamp, 25 min. avant la représentation

Réservations dans les magasins Fnac, Carrefour, Géant et Système U

Cinéma Le Capitole
3, rue Ledru-Rollin
Dates et horaires : 08 92 68 22 74
cinema-lecapitole.com

MUS
1, place de la gare de Suresnes-Longchamp
01 41 18 37 37
mus.suresnes.fr

Conservatoire
1, place du Puits d'amour
01 47 72 58 61
conservatoire.ville-suresnes.fr

Médiathèque
5, rue Ledru-Rollin
Renseignements : 01 41 18 16 69
mediatheque-suresnes.fr

Mont-Valérien Mémorial de la France combattante
av. du Prof. Léon Bernard
01 47 28 46 35

École d'arts plastiques
Passerelle des Arts,
av. du Gal de Gaulle
01 41 18 18 73

Office de tourisme
50 boul. Henri Sellier
01 42 04 41 47
suresnes-tourisme.com

Association Veillées communales
01 47 28 02 09

Galerie artcad
Esplanade des Courtieux
01 41 18 18 21

Pratique

Mairie de Suresnes
2 rue Carnot
92150 Suresnes
01 41 18 19 20
suresnes.fr

- **LA MAIRIE EST OUVERTE**
  du lundi au vendredi de 8h30 à 12h et de 13h30 à 19h, (18h pendant les congés scolaires) et le samedi de 9h à 12h.
- **LES SERVICES MUNICIPAUX SONT OUVERTS**
  du lundi au vendredi de 8h30 à 12h et de 13h30 à 18h (17h le vendredi).
- **CERTAINS SERVICES ASSURENT UNE PERMANENCE LE JEUDI JUSQU'À 19H :**
  ✔ Urbanisme et aménagement
  ✔ État civil/élections et Affaires générales
  (fermé le jeudi matin, ouvert le samedi de 9h à 12h).
- **LA MAISON POUR LA VIE CITOYENNE ET L'ACCÈS AU DROIT EST OUVERTE LE SAMEDI MATIN DE 9H À 12H.**

Permanence téléphonique du Maire

- **LE MAIRE EST À VOTRE ÉCOUTE**
  le 2e lundi de chaque mois, sauf jours fériés, de 18h à 20h (hors logement).

- **L'ADJOINT AU MAIRE, EN CHARGE DU LOGEMENT, EST À VOTRE ÉCOUTE**
  le 1er lundi de chaque mois, sauf jours fériés, à partir de 18h pour toutes les questions liées au logement. Compte tenu du très grand nombre d'appels, la priorité sera donnée aux personnes appelant pour la première fois. Par ailleurs, en raison de la conjoncture actuelle liée au logement, il n'est pas possible de satisfaire toutes les demandes de rendez-vous téléphonique. Cependant, le service Logement se tient à votre disposition pour toute demande d'information.

Pharmacies de garde

Dimanche 8 septembre
Pharmacie Prioux
20 avenue Jean Jaurès
Tél. : 01 45 06 18 29

Dimanche 15 septembre
Pharmacie My Pharma
101 rue de Verdun
Tél. : 01 45 06 00 55

Dimanche 22 septembre
Pharmacie du Parc
52 rue Jean Jacques Rousseau
Tél. : 01 45 06 10 46

Dimanche 29 septembre
Pharmacie de la Mairie
15 rue du Mont Valérien
Tél. : 01 45 06 05 90

Dimanche 6 octobre
Pharmacie du Théâtre
15 boulevard Aristide Briand
Tél. : 01 45 06 27 38

Les élus reçoivent sur rendez-vous 01 41 18 19 20

LES ADJOINTS AU MAIRE

Cécile Guillou 1er maire adjointe Politique de la ville et cohésion sociale, Développement durable, Démocratie de proximité, Administration générale, Commande publique

Guillaume Boudy Finances, Budget, Prospective et Systèmes d'information

Loïc Degny Sports, Logement et habitat, Élections et affaires générales, État civil, Communication

Béatrice de Lavalette Ressources Humaines, Dialogue social, déléguée du quartier République, présidente du CCQ

Amirouche Laïdi Voirie, Circulation, Propreté, Garage municipal, Réglementation de l'environnement

Nassera Hamza Famille, Petite enfance, Politique de la santé

Jean-Pierre Respaut Culture et Arts de la rue

Florence de Septenville Seniors et Handicap

Yohann Corvis Politique de la jeunesse, Insertion professionnelle, Mission locale, Recherche, Innovation et nouvelles technologies, délégué du quartier écluse-Belvédère, président du CCQ

Isabelle Debats Aménagement urbain, Hygiène alimentaire et Sécurité des bâtiments

Jean-Louis Testud Commerce et artisanat, Marchés forains, Transports et affaires fluviales, Coopération décentralisée, Relations internationales, Vigne de Suresnes

Gunilla Westerberg-Dupuy Solidarité, Emploi et formation professionnelle, Égalité des chances, Droits des femmes, Maison pour la vie citoyenne et l'accès au droit, Jumelage, Relations Presse

Daniel Montet Sécurité, Prévention, Actions mémorielles, délégué du quartier Centre-ville, président du CCQ

Louis-Michel Bonne Relations publiques, Vie associative et locale, Fêtes et manifestations, Tourisme

Muriel Richard Affaires scolaires, Action éducative et Action périscolaire

Stéphane Perrin-Bidan Qualité de l'environnement, Parcs et jardins, délégué du quartier Liberté, président du CCQ

LES CONSEILLERS MUNICIPAUX DÉLÉGUÉS AUPRÈS DU MAIRE

Joséphine Tilquin Pompes funèbres et Cimetières

Gérard Audebert Citoyenneté

Bruno Durigon Sécurité et Accessibilité des bâtiments, Bâtiments communaux

LES CONSEILLERS MUNICIPAUX DÉLÉGUÉS

Frédérique Laine Initiatives culturelles, pratiques amateurs et Réussite scolaire

Sophie de Lamotte Promotion de la lecture

Yves Laurent Anciens Combattants, Associations patriotiques, correspondant Défense

Alexandre Burtin Information municipale, Communication numérique, Réseaux sociaux, Systèmes d'information, NTIC

Abraham Abitbol Maison pour la vie citoyenne et l'accès au droit, président du CCQ Cité-jardins

Caroline Desgrange Tourisme

Axelle Boonaert Open data et système d'information géographique

LES CONSEILLERS MUNICIPAUX

Isabelle Florennes Présidente du CCQ Mont-Valérien

Kalina Stoyanova

Christine d'Onofrio

Valérie Béthouart-Dolique

Dan Hoang

Vianney Raskin conseiller spécial auprès du maire pour le développement économique

Monique le Bleis Prévention santé

Christophe Monnet

État civil

Naissances

06/06 : Léo CHAPON, Nala CAUET GRIVEL • **07/06 :** Samuel JOIRIS • **08/06 :** Alessio TESTA, Clément BIOUT, Ela SAFFAR • **10/06 :** Romane DEMOULIN, Sacha GUILBARD, Tal HACCOUN • **11/06 :** Joud SASSI, Inaia MAFFEZZONI FOUCHER • **13/06 :** Auguste DÉTRIE, Eglantine CALVET ROUSSEL • **14/06 :** Eden OSMAN • **18/06 :** Morgan ALLOUËT CARLOT, Aloïs NIMSGERN, Anaïs SOSTER • **19/06 :** Augustin DEWAEST • **20/06 :** Maxime BOYER • **21/06 :** Chelsea JAMES • **22/06 :** Gabriel SAINT-LOUIS • **23/06 :** Maxime ARNOULT • **24/06 :** Safiya BOURADDANE, Lucas LASSAGNE • **25/06 :** Sohayl TAÏBI OUACHTOUKI • **28/06 :** Izel FRIHI • **29/06 :** Anna PROST, Julia EVRARD • **01/07 :** Narjis ABDENEBI, Bérénice LOGBO, Layane ROMDHANI • **02/07 :** Arthur BERNARD • **03/07 :** Louis CHANDOR, Noé COQUOIN MECHIRGUI • **04/07 :** Louise BINET, Maria SANTARPIA • **05/07 :** Victoire DÉMURGER, Laël MENDY • **06/07 :** Théodore ESSLINGER • **07/07 :** Raphaël DAVTYAN • **09/07 :** Rita EL AISSAOUI, Lily BLONDEL, Roman BURLOT • **10/07 :** Emma DODDI, Layla FEKHAR • **11/07 :** Maddox James ISIDORO, Jean LAPLACE • **13/07 :** Sarah EL KHALOUI, Doria ASSAM • **14/07 :** Camila LUCAS ROMERO MARQUINA, Côme GINDRE • **15/07 :** Oscar ROQUETTE • **18/07 :** Ethan ROUSSEL, Leah CHOI • **19/07 :** Marius AUBRY, Salma ADOUNIS, Apolline WATTELLE • **24/07 :** Élise FURTADO SANTOS MONTEIRO

Mariages

14/06 : Mehdi SOUICI et Vanessa KERMARREC • **15/06 :** Hervé ALEXANDRE et Elsa SUSINI, François-Xavier BLANCHARD et Emilie COMBOT, Gilles PARGNY et Nathalie CERRE, Thomas ROULLAND et Amandine DELMAS • **22/06 :** M'Hamed DELLEL et Nadia ZIZAH, Stève LAUDEN et Chloé DIEP, Christophe MELLION et Corinne BOULINGUEZ, Henrique PEREIRA DOS SANTOS VAZ et Stéphanie VICTOR • **29/06 :** Matthew PICHEREAU et Audrey LASSAGNE, Julien VANFRACKEM et Julie BLANCHON • **01/07 :** Mickaël TANZER et Yona BERREBI • **05/07 :** Konrad KUBASIEWICZ et Jeanne ALEXANDROVA • **06/07 :** Idir BENSAÏD et Madina BIDJOU, Xavier DE ELOLA ESTEBAN et Alexandrine MENGUE, Gary SEIGNEURET et Rita SABA • **12/07 :** Roman CAILLETEAU et Marie-Elise COLLET, Erik WEDEL et Marie du MESNIL du BUISSON • **18/07 :** Alexandre SMOLIANINOV et Maryna SHYMANOUSKAYA, Stéphane VAUTROT et Carole ALARCON • **20/07 :** Nidhal SOUSSI et Safa KHEDHIRI • **27/07 :** Cédric PASCAULT et Nolwenn PIGNON, Johann RISSER et Claire LANDREVOT

Décès

20/05 : Georgette ANJOU veuve GREVELLEC • **05/06 :** Maurice CHEVALIER • **08/06 :** Yolande GRÉGOIRE veuve GABALDE • **09/06 :** Denis GESLOT • **13/06 :** Danièle REYNAUD épouse ELFASSY • **15/06 :** Jean-Claude RÉGNIER • **16/06 :** Monique GENNEQUIN veuve CHEVALIER • **17/06 :** Samia BELKALEM épouse MURCIA, Claude SELLA • **20/06 :** Guillaume de CHAMPS de SAINT LEGER, Marie PUJOL-RULL veuve AUTHIER • **26/06 :** Jeannine LE PICARD veuve PORT • **28/06 :** Raymond CAURIT, Bilé CAMARA • **29/06 :** Yves BECKER • **30/06 :** Jean POMMIER • **02/07 :** Jacqueline HENRY • **05/07 :** Sylvine BEAUDOUIN veuve ADOLPHE • **07/07 :** André BACONNIER • **08/07 :** Henri CHARREY • **14/07 :** Maurice VENET • **15/07 :** Alexandre CARBONNEL • **18/07 :** Reinhard REUWER • **23/07 :** Nicole BOURGAIN veuve BRIGNOT

EN BREF

Nouvelle ligne de bus RATP vers Paris

À partir du 5 octobre et dans le cadre du plan de restructuration des bus parisiens, la ligne 70 qui relie l'Hôtel de ville de Paris à la Maison de Radio France sera prolongée jusqu'au centre-ville de Suresnes, via le bois de Boulogne (allée de l'Hippodrome). Le terminus sera situé sur l'avenue du Général de Gaulle. Un nouvel arrêt sera créé rue de Saint-Cloud. Dans un premier temps, la ligne prolongée ne fonctionnera qu'en semaine, l'allée de l'Hippodrome étant fermée le week-end pour l'opération Paris respire.

Croisière fluviale

Le Comité d'animation loisirs des Chênes organise une croisière fluviale sur le Rhône du 28 avril au 3 mai 2020. Les inscriptions doivent être faites avant le 30 septembre.

Renseignements auprès de Robert Fortin, 5 allée des Jonquilles, tél. : 06 07 34 85 37.

Modernisation du distributeur de billets

Le distributeur automatique de billets du quartier Liberté est indisponible jusque mi-octobre. Des travaux de mise en conformité, qui permettront aux transporteurs de fonds d'alimenter directement le distributeur, sont en cours.

Journée sans voiture

La 5e édition aura lieu le dimanche 22 septembre de 11h à 18h. Automobilistes et conducteurs de deux-roues motorisés sont invités à ne pas utiliser leur véhicule. Seuls les transports en commun, les véhicules d'urgence et de livraison seront autorisés à circuler, tout comme les résidents mais uniquement pour entrer ou sortir de chez eux, par le chemin le plus court. Le périmètre couvrira tout le territoire parisien (hors périphérique et bois de Boulogne et de Vincennes). Dans les quartiers « Paris respire », les 1er, 2e, 3e et 4e arrondissement, la circulation sera interdite. Pour les véhicules autorisés, la vitesse sera limitée à 20 km/h. Au-delà, elle sera limitée à 30 km/h.

Centre médical municipal Raymond Burgos
12 rue Carnot - informations et prise de rendez-vous au 01 85 90 79 13 ou en ligne : hapicare.fr

Maison médicale de garde
Composez le 15 prioritairement
Hôpital Foch, 40 rue Worth
Dimanche et jours fériés de 9h à 20h. Tarif conventionné « journée » : 49,50 euros

Commissariat de police
Place du Moutier
01 46 25 03 00

Police municipale
3 bis rue Carnot
01 41 18 69 32

Hôpital Foch
40 rue Worth
01 46 25 25 25 ou sur Doctolib

Ambulances/Médecins 15

Police secours 17

Sapeurs-pompiers 18

Point d'accès aux droits
Maison pour la Vie citoyenne
28 rue Merlin de Thionville Informations et rendez-vous : 01 41 18 37 36

Alcooliques Anonymes
09 69 39 40 20 (24h/24 et 7j/7) et alcooliques-anonymes.fr
Permanence d'accueil le jeudi de 19h30 à 21h au 29 rue Albert Caron

Installation

➜ **Mila Duchêne** vous informe de son installation comme **psycho-praticienne, spécialisée en thérapies brèves (hypnose, PNL, EFT, NMO)** au 60 rue du Val d'Or, consultations sur rendez-vous au 06 79 53 50 83, internet : miladuchene.com

© Adobe stock

Paroles politiques

Groupe d'union de la majorité

Suresnes sereine… mais vigilante !

La tranquillité des habitants demeure une de nos priorités depuis 1983. Cet été, malgré quelques points «sensibles », la ville a été relativement calme. Pour autant, nous avons connu quelques perturbations du fait d'individus provenant, pour certains, des communes voisines. Avec la Commissaire de police, nous avons mis en œuvre tous les moyens qui étaient à notre disposition pour rétablir la tranquillité et apporter une réponse concrète aux problématiques des longues soirées d'été.

Pour autant, nous ne nions pas la réalité des troubles qu'ont pu subir un certain nombre d'habitants. Le commissariat de police a été aux premières loges, avec le soutien de la police municipale, pour rétablir le calme. Malheureusement l'arsenal pénal n'est pas toujours suffisant pour mettre un terme à certains troubles, notamment quand une cinquantaine d'individus est rassemblée. La police nationale, en charge du maintien et du rétablissement de l'ordre public, peut aussi être dépassée par les évènements, faute de moyens humains suffisants. La Commissaire de police, bien que nouvellement nommée, n'a pas ménagé ses efforts pour appréhender les perturbateurs et faire cesser les nuisances, surtout après le renforcement des forces de police. En effet, grâce à l'intervention du Maire auprès du Préfet, des effectifs complémentaires du département ont été mobilisés. Le calme est ainsi revenu rapidement.

Dans ce contexte sensible, chacun comprendra, même si cela n'est pas satisfaisant, qu'il existe un risque réel d'embrasement lié à une intervention policière en sous-effectif sur un nombre aussi important de personnes. On ne peut ni mettre en danger les fonctionnaires de police ni risquer de déclencher des émeutes urbaines. Le remède serait pire que le mal. Gardons-nous alors d'attiser le feu pour des raisons évidentes de propagande électorale comme cela a été le fait de certains élus de l'opposition. Gérer des problématiques de sécurité publique implique une certaine sérénité et la maîtrise de ses émotions. Il ne faut jamais verser dans la surenchère ni la provocation ou pire encore dans la stigmatisation… Le sens des responsabilités de ces élus, qui prétendent présider aux destinées de notre ville, devrait les conduire à plus de sagesse et de modération, l'approche des futures échéances électorales ne justifie pas tout ! Pour citer Albert Camus dans Le Premier Homme : « un homme ça s'empêche. »

La jeunesse, un pari sur l'avenir

Si l'été est propice au repos, cela n'a pas été le cas pour les services municipaux. La période estivale aura ainsi été l'occasion de mobiliser le secteur jeunesse et d'offrir un véritable panel d'occupations tout à la fois ludique, pédagogique et culturel ! L'Espace jeuneS (ouvert pour la première fois tout l'été) et les Maisons de quartier ont ainsi proposé un accueil avec des activités et sorties variées et quotidiennes définies au regard des besoins et des envies des jeunes, ainsi qu'un accompagnement pour aider les jeunes Suresnois à préparer leur rentrée scolaire ou trouver un petit job. Quant à la Mobiludo, elle a proposé des jeux pour tous les âges au fil de rendez-vous dans les quartiers.

Comme nous nous étions engagés à le faire l'année dernière, nous avons ouvert la piscine cet été. Cela a été permis par la réorganisation interne des équipes. On peut se féliciter du succès de cette ouverture. Les jeunes et les familles ont ainsi pu trouver un peu de fraîcheur durant les belles journées ensoleillées du mois d'août.

A l'heure de la rentrée scolaire, nous avons également réalisé de nombreux travaux dans les écoles de la ville afin d'offrir des conditions d'apprentissage optimales pour nos enfants. L'enseignement revêt une importance capitale pour nous, car il est le ferment de la société. L'éducation est primordiale pour façonner l'esprit et les valeurs des futurs citoyens que sont nos enfants comme le disait Danton : *« après le pain, l'éducation est le premier besoin d'un peuple. »* A Suresnes, nous investissons sur la jeunesse car elle est l'avenir, non seulement de la ville mais aussi de notre pays.

La majorité municipale

Paroles politiques

Droit d'expression des élus municipaux n'appartenant pas à la majorité (article L 2121-27-1 du code général des collectivités territoriales)

Groupe Suresnes Terre d'Avenir

Grâce à la mobilisation des Suresnois et de l'association « Astuce Plus », nous avons obtenu une première victoire face au projet des 5 tours situées quai Gallieni.

Il y aura donc bel et bien une évaluation environnementale malgré la volonté du promoteur de s'y soustraire.

Pour rejeter cette demande, la Direction régionale et interdépartementale de l'environnement et de l'énergie d'Île-de-France (DRIEE) a estimé que le projet était *« susceptible d'avoir des impacts notables pour l'environnement ou sur la santé »* et que *« les dimensions et la volumétrie du projet étaient susceptibles de modifier significativement le contexte paysager et architectural du secteur d'implantation »*.

Dans cette décision, la DRIEE a pointé du doigt sur ce qui inquiète les habitants du quartier Gallieni : la volonté de bétonner notre ville pour passer la barre significative des 50 000 habitants au détriment des réels besoins des Suresnois.
Nous resterons particulièrement attentifs aux suites données à ce projet qui anéantirait l'esprit « village » qui règne à Suresnes et félicitons une nouvelle fois les habitants pour leur belle mobilisation.

Alors que dans la plupart des villes du département, les municipalités ont mis en place des horaires élargies pour que les habitants puissent se rafraichir à la piscine, Suresnes fait figure d'exception.

D'années en années, vous êtes de plus en plus nombreux à vous plaindre des conditions d'accès à la piscine des Raguidelles.
C'est pourquoi vous avez été nombreux à répondre à la pétition lancée par le sénateur et conseiller municipal Xavier IACOVELLI, reprenant les propositions qu'il portera lors du prochain Conseil municipal :
- Une plage horaire d'ouverture élargie pour se rapprocher de ce qui se fait dans les autres communes voisines et pas seulement au mois d'août ;
- Un tarif préférentiel pour les Suresnois ;
- Des équipements modernes et adaptés pour offrir à toutes les familles un accès au Solarium ;
- Une piscine respectant les normes d'hygiène pour éviter les fermetures à répétition.

Nous vous remercions pour votre mobilisation et espérons que la Mairie entendra le désarroi des habitants lors du prochain Conseil municipal en créant un véritable service public accessible à tous.

Enfin, nous regrettons les incivilités survenues cet été au cœur de la Cité-jardins. Les barbecues sauvages et parties de poker à ciel ouvert ont rendu l'été insupportable pour tous les habitants. Le vivre-ensemble passe obligatoirement par le respect de chacun et nous demandons des mesures fortes pour que la tranquillité des habitants soit rétablie.

N'hésitez pas à venir à la rencontre du sénateur Xavier IACOVELLI, qui serait heureux de vous recevoir à sa permanence située au 9 esplanade des Courtieux à Suresnes (tél. : 01.41.37.31.16).

Nous vous souhaitons à tous une excellente rentrée, tout particulièrement aux écoliers, collégiens et lycéens Suresnois.

www.iacovelli.fr / 06 34 18 00 37
iacoxavier@orange.fr

Groupe Communiste

Les communistes de Suresnes vous souhaitent une très belle rentrée et pour cela ils vous proposent de participer à la fête de l'Humanité, rejoignez-les comme plus d'un demi-million de personnes qui ne ratrait pour rien la Fête de l'Huma 2019 !
Les communistes Suresnois vous y attendent à leur stand : restauration rapide, bar et Mojito également vente de livres, des animations ,débats...
Vous pouvez aussi vous inscrire pour être bénévole au stand de Suresnes selon vos disponibilités : pour tout renseignement, prenez contact avec les militant.es du parti communistes : tous les lundis à 19h à la section de Suresnes, ou au 064474087 et 0623144551. N'hésitez pas à laisser un message nous vous rappellerons.
Obtenez le pass 3 jours auprès des militant.es du PCF au prix unique de 28 euros et participez au plus grand rassemblement politique et festif de France, un week-end de débats, d'expositions et de concerts. Les 13, 14, 15 septembre au Parc Départemental George-Valbon à la Courneuve.
Au menu ? Des débats politiques sur l'écologie, le dépasement du capitalisme, la paix... Débats aussi sur les services publics et les droits des personnels, les entreprises privées et les droits des salarié.es... Le salon du livre abritera des auteur.es que vous pouvez rencontrer ces 3 jours. Vous découvrirez aussi le village du monde avec plus d'une centaine de délégations étrangères où vous gouterez leurs spécialités et **côté musique : Shaka Ponk, Eddy De Pretto ou encore Marc Lavoine, Soprano, Aya Nakamura et Kassav', Les Négresses Vertes, Paul Kalkbrenner et L'Or du Commun. Alors, les 13, 14, 15 septembre, tous à la fête de L'humanité !**

Paule Ba llut 06 23 14 45 51 / paule.ballut@free.fr
Rodolphe Balensi 06 44 74 40 87
suresnes.pcf.fr / Facebook.pcfsuresnes

Europe Écologie - Les Verts

Un été 2019 à Suresnes… Des quartiers entre animations subies et déréliction persistante…

La seule nouveauté de l'été 2019 à Suresnes aura été l'ouverture de la piscine pendant toutes les vacances... Ce que j'avais demandé à travers les chroniques de Suresnes-Magazine pendant de nombreuses années.

Mais l'été 2019 à Suresnes aura surtout été marqué par … les barbecues sauvages de la Cité Jardins, contre lesquels la municipalité ne sait pas comment agir … et par les rodéos et regroupements dans les espaces privatifs piétonniers sur la dalle du Quadrant …

À côté de ces « animations non sollicitées », le quartier Liberté dort tranquille, il n'y a même que cela à y faire ! L'état de déréliction y est ressenti depuis longtemps, en témoigne par exemple un panneau officiel de la ville : les informations y sont périmées depuis … PRES D'UN AN, entre l'annonce de l'opération « octobre rose 2018 » et l'affiche demandant aux seniors de s'inscrire avant le 31 décembre 2018 pour leur cadeau de Noël ...
Pour prolonger l'impression de déréliction, l'été 2019 au quartier Liberté est marqué par : une Maison de quartier fermée la majeure partie des vacances, idem pour le Point Jeunes, un arbre à livres qui n'est plus géré (revue économique datant de + de 4 ans, livres en pièces détachées...), un D.A.B. indisponible pour + de 3 mois…
Le chantier de la station Vélib est arrêté depuis plusieurs semaines, la pelouse autour toujours impactée... Tristes constats !

Europe Écologie - Les Verts, Viviane MEILHAC, 4 rue du Clos des Ermites 92 150 Suresnes, Mail : v.meilhac@suresnes.fr

Groupe Suresnes Bleu Marine

FERMETURE DE CENTRES DES IMPÔTS ET DE TRÉSORERIES MUNICIPALES :

Après la disparition du bureau de Poste Quartier Liberté, l'annonce de la fermeture de 14 commissariats dans le département, la désertification du service public s'accentue avec le projet d'une réorganisation du réseau des services de proximité des finances publiques d'ici 2022. Fermeront 19 trésoreries municipales, 8 services des impôts aux particuliers (SIP) sur seize, et 9 services des impôts aux entreprises (SIE). Suresnes est concernée par ces fermetures ! **Le Rassemblement National & La Droite Populaire** s'opposent à l'idée d'héberger dans nos mairies, et à nos frais, des « points d'accueil » tenus par des agents départementaux des Finances publiques, et au sacrifice de nos services publics pour des économies de bouts de chandelle. Parallèlement à ces fermetures, on apprend que trois villes des Hauts-de-Seine, Boulogne-Billancourt, Issy-les-Moulineaux et Rueil-Malmaison, expérimentent l'intégration d'un agent comptable de l'État au sein des services municipaux. Cela s'inscrit dans la volonté de ce gouvernement arc-en-ciel de mettre les finances des communes sous la tutelle de l'État, à l'exemple du **« Contrat de confiance de maîtrise de la dépense locale »** qui va à l'encontre du principe constitutionnel de « libre administration des communes » et de la clause de compétences générales. D'autant que l'État ne maîtrise nullement ses déficits (80 milliards d'euros) et sa dette (2000 milliards d'euros) contrairement aux Communes dont les comptes sont en équilibres. *« Fais ce que je dis, pas ce que je fais »* ! LREM ne tarissait pas d'éloges sur le dispositif de cette contractualisation État-communes : *« Méthode plus intelligente que la baisse unilatérale des dotations étatiques », « relations apaisées »*… Or, le matraquage est un fait marquant du quinquennat Macron à l'encontre des Français puis, des collectivités locales par de nouvelles baisses des dotations et la casse du service public de proximité. **TRAHISON !**

suresnesbleumarine@sfr.fr
www.laurentsalles.blogspot.com